ULTIMISSIMA EDIZIONE — NUOVA — ULTIMISSIMA EDIZIONE

TORINO
Anno XII Num. 197
Via Roma - Gall. de La Stampa
Telefoni: dal 40-943 al 40-948

STAMPA SERA

MERCOLEDÌ
GIOVEDÌ
20-21 Agosto 1958
L. 30 (sped. in abb. postale)

INSERZIONI: S.P.I., via S. Tomaso 52, tel. 43-039, 50-960, 53-961 - Prezzi per mm. di alt. in una col.: Ann. comm. L. 200 (fun. 400) - Finanz. e legali L. 300 (fun. 600) - Necrol. L. 300 per parola (fun. 250 p. p.), partecipaz. L. 300 p. p. (fun. 400 p. p.) - Echi cronaca L. 400 (fun. 800) la linea - Pubbl. econ.: Vedere rubriche. Pagamento anticipato - Il giornale si riserva il diritto di rifiutare qualsiasi inserzione. — ABBONAMENTI (c/c post. n. 3/1390): ITALIA: anno L. 7500, sem. L. 3900, trim. L. 3050 - ESTERO (Paesi a tariffa postale ridotta): anno L. 13.700, sem. L. 7000, trim. L. 3600. — Copie arretrate: prezzo doppio.

Parlano oggi 25 delegati

Ultimi discorsi alle Nazioni Unite

Tutti vogliono concludere entro stanotte il dibattito sul Medio Oriente - Forse prima di subito le votazioni - Continuano le laticose trattative per un compromesso sulla mozione norvegese: sono sorte all'ultimo momento nuove perplessità

Nostro servizio particolare

New York, mercoledì sera.

L'Assemblea generale dell'Onu tiene oggi tre sedute la cui apertura è fissata, rispettivamente, per le 15,30, le 20 e la 1 (ore italiane). I delegati hanno concordato di accelerare i tempi nella speranza di chiudere entro questa notte il dibattito sulla crisi del Medio Oriente e procedere, prima della fine della settimana, alle votazioni. Questo desiderio di concludere presto si spiega col fatto che tutte le grandi potenze hanno esposto le loro vedute e resta ormai ben poco di nuovo da dire. D'altra parte, mentre i ministri degli Esteri non vorrebbero protrarre troppo a lungo la assenza dai rispettivi paesi, anche gli altri delegati vorrebbero approfittare di quel poco che ancora rimane della stagione estiva, per prendersi un po' di riposo, prima dell'inizio della sessione normale dell'Assemblea.

Nella grande sala azzurro e oro in cui si radunò l'Assemblea, parlano oggi, se vi sarà tempo a sufficienza, 25 delegati. Ma questi discorsi attirano sempre meno l'attenzione degli osservatori, impegnati a seguire da vicino le difficili trattative che continuano fra le quinte per trovare una formula che permetta di raccogliere attorno alla mozione norvegese, già «annacquata» più volte, quella maggioranza di 54 voti necessaria per trasformare la risoluzione in una raccomandazione.

Negli ambienti occidentali, si è oggi un po' meno ottimisti di ieri sulla possibilità che la mozione norvegese, emendata e presentata lunedì sera da sette Paesi, finisca per raccogliere la maggioranza dei voti. Le 23 nazioni del blocco afro-asiatico, non ancora concordi sulla posizione da assumere, si sono riunite in mattinata sotto la presidenza del delegato di Ceylon per definire il loro atteggiamento. Dodici Paesi di questo gruppo sarebbero propensi ad accettare la mozione occidentale così com'è. Altri delegati del blocco afro-asiatico sono trattenuti dall'approvarla solamente da ragioni di politica interna. Alcuni hanno lasciato capire che basterebbe includere nella mozione l'invito agli anglo-americani a ritirare «presto» le loro truppe del Medio Oriente, per raccogliere i 54 voti necessari.

Si dovrà, dunque emendare ancora una volta il progetto di risoluzione? Il Segretario di Stato americano, Foster Dulles, in una riunione con i delegati sud-americani, si è dichiarato contrario all'inclusione di un accenno del genere, ricordando che Stati Uniti e Gran Bretagna si sono già impegnati a procedere al ritiro delle loro forze non appena ne saranno richiesti dai governi dei due Paesi interessati oppure quando l'Onu si sarà assunta la responsabilità di far rispettare la sovranità e l'indipendenza del Libano e della Giordania. Qualche altro delegato occidentale invece non sarebbe contrario a cedere in una certa misura su questo punto, pur di ottenere la maggioranza dei sessi.

In mattinata, i capi delle 14 delegazioni dell'Europa Occidentale si sono riuniti per decidere sul da farsi.

Ma ora qualche osservatore si chiede se i delegati non stiano perdendo di vista quella che è la sostanza della questione del Medio Oriente. Indubbiamente, se tutto il lavorio che si sta facendo mira unicamente a trovare le parole con cui velare le discordanze sulla sostanza, il mandato che si vuole affidare a Hammarskjoeld si svuota di ogni contenuto.

f.

La furia del maltempo si è scatenata ieri dalla Val d'Aosta all'Ossola

Spazzata dall'uragano una borgata di Crevola d'Ossola: 12 persone scomparse

Esse sarebbero rimaste travolte nel crollo di una decina di case - Fra i dispersi sono una madre con cinque figli e quattro passeggeri di un'auto francese che in quel momento percorreva la strada della borgata - La gigantesca frana ha interrotto la strada nazionale e la ferrovia

Riattivata non prima di venti giorni la linea del Sempione?

DAL NOSTRO INVIATO

Crevola d'Ossola, mercoledì sera.

Spettacolo di desolazione e di morte a San Giovanni di Crevola d'Ossola, dopo il nubifragio della scorsa notte. Una enorme frana caduta da Biela ha colmato il letto del torrente Diveria in piena. L'acqua tumultuosa ha asportato duecento metri della massicciata della strada nazionale del Sempione per oltre 600 metri, poi ha spazzato una decina di case e ne ha danneggiato altre. Il tragico bilancio è di tre morti accertati, e nove dispersi, per i quali, purtroppo, non ci è speranza alcuna di trovarli in vita.

Erano tre giorni che nell'Ossola i temporali si susseguivano. Quello di ieri sera è stato di una violenza inaudita. Già alle ore 20 le comunicazioni telefoniche con tutte le valli ossolane erano interrotte. La violenza e la continuità della pioggia ha provocato un po' da per tutto allagamenti e interruzioni stradali di oltre a gravi danni.

L'evento più grave però è quello di San Giovanni di Crevola d'Ossola. Uno dei superstiti, il muratore Attilio Ciorfolla ci ha raccontato:

«Già da alcune ore in paese eravamo tutti rappati in casa. I tuoni facevano tremare i vetri della casa. Ad un tratto, saranno state le 20,30, sentii un boato che mi ricordò la frana abbattutasi proprio nella stessa località sette anni fa, il 12 novembre 1951. Mi affacciai alla porta. Acque e detriti avevano già all'altezza del grado di scorrere. Gridai a mia moglie di scostarmi. Persi in brevissimo tempo dei miei due bambini: corsi su per il sentiero che porta al monte. Mi voltai, e vidi mia moglie che mi seguiva con l'altro bambino più grande.

«Ci eravamo posti in salvo giusto in tempo: la mia casa è stata la prima a crollare. E' stata poi la volta di quella di fronte, abitata dalla famiglia Chiolini. Sul sentiero incontrai altra gente che aveva visto la propria casa spazzata dalla violenza dell'uragano. Sembrava che ci fossimo salvati tutti. Poi ci accorgemmo che mancava la famiglia Chiolini».

Il muratore Ciorfolla ha ancora sul viso i segni dello orribile momento vissuto. Ha perduto tutto: non gli sono rimasti che gli abiti che aveva indosso. Così sua moglie ed i suoi bambini, così tutti gli altri che hanno abbandonato la propria casa distrutta.

Dei Chiolini si è salvato il solo capo-famiglia: sua moglie, cinque bambini e sua suocera che erano in casa al momento del crollo sono dispersi. Sette persone, cui va aggiunta la vecchia proprietaria dell'osteria di San Giovanni, signora Teresa Tabladini, finita probabilmente sotto le macerie del suo esercizio.

Ma le vittime sono forse di più: c'era qualcuno nell'autocorriera di Crevola d'Ossola, durante l'infuriare del nubifragio, c'era una macchina di turisti francesi. Erano come terrorizzati. Avevano visto crollare la frana, erano riusciti a passare sulla strada ormai invasa dall'acqua mentre questa franava. «Siamo salvi per miracolo, ma chissà quale sorte è toccata ai nostri connazionali che ci seguivano!».

Qualche è stato loro chiesto. «Sì, dietro di noi c'era un'altra macchina francese con quattro persone. A un certo punto non l'abbiamo più vista».

Agli atti disperati di San Giovanni andavano quindi aggiunti anche questi quattro automobilisti. E per tre di questi ci è quasi purtroppo stata conferma della morte. Alle 8, alla griglia della centrale elettrica Diveria, veniva rinvenuto il radiatore completamente ustionato di una donna, alta, bionda, sui 35 anni. A Crevola d'Ossola nessuno l'ha identificata. Si tratta indubbiamente della turista francese.

Alle 10,30 due corpi, anche questi completamente nudi, venivano ripescati nel Toce a Masera: un uomo sui 50 anni e un giovane sui 20. Tutte e due le salme sono state composte nella camera mortuaria del cimitero di Crevola d'Ossola.

Desolazione e morte a San Giovanni, abbiamo detto; bisogna aggiungere i danni materiali, che sono ingentissimi e non ancora valutati.

Le case distrutte, famiglie senza tetto, la nazionale del Sempione cancellata per quasi un chilometro, la linea ferroviaria interrotta. La frana si estende su un fronte di circa 600 metri ed è alta sui 6 o 30 metri. L'imbocco della galleria costruita sotto anni fa, dopo la frana che è costata la vita a quattro persone, è distrutto.

L'opera di soccorso è stata pronta e copiosi i mezzi. Vigili del fuoco di almeno cinque distaccamenti sono all'opera da stanotte. Squadre di operai delle ferrovie lavorano da stamane. Per i senza tetto, sopraffatti per i bambini, è stata provveduta. La signora Giacinta Brusasco, sorella del parlamentare, e presidentessa di un patronato di assistenza, sta raccogliendo i bambini del orfanotrofio per accoglierli in una colonia in Val Vigezzo. Alle 11 è giunto sul luogo del disastro il ministro dei Lavori Pubblici, on. Preti, il quale ha avuto una lunga conferenza con i tecnici e gli amministratori locali.

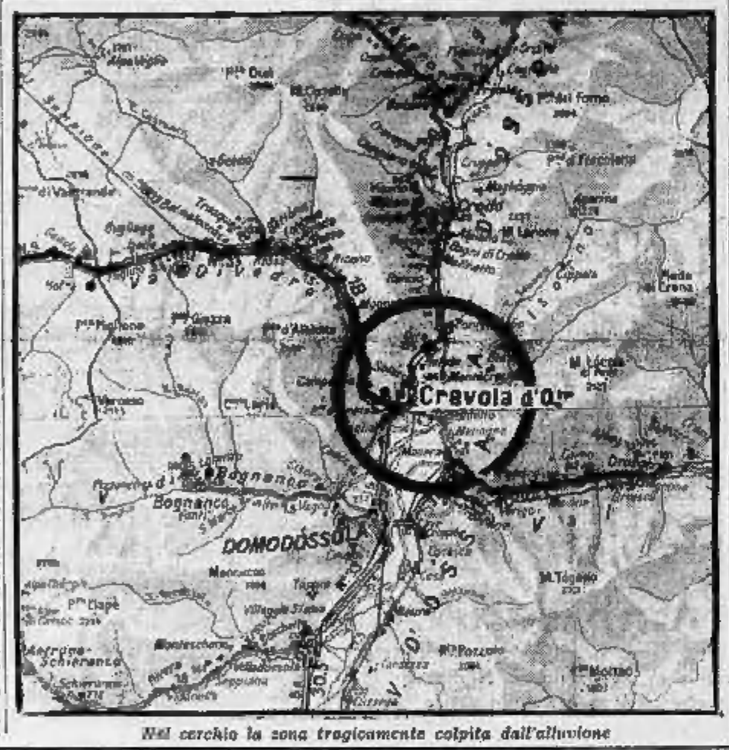

Nel cerchio la zona tragicamente colpita dall'alluvione

Un drammatico documento delle distruzioni provocate dal tremendo «tornado» nella zona dell'Ossola. La gigantesca frana che ha interrotto la linea ferroviaria internazionale del Sempione ha fatto straripare a San Giovanni di Crevola d'Ossola il torrente Diveria provocando la distruzione d'una decina di case. Si lamenta la scomparsa di dodici persone. Nella foto, in primo piano alcuni scampati osservano il desolante spettacolo della frazione distrutta. (Telefoto a «Stampa Sera»)

Il disastro di Domodossola: l'acqua del torrente Diveria ha bloccato anche un'autolettiga della Croce Rossa che trasportava un ammalato all'ospedale. Il personale dell'autolettiga è riuscito a salvarsi mentre l'ammalato ha trovato la morte. (Telefoto a «Stampa Sera»)

(In 5ª pagina altre notizie sui danni arrecati dal maltempo in Val d'Aosta e nelle vallate del Canavese)

Si è deciso a parlare colui che fu definito l'angelo della beneficenza

Intervista con il comm. Giuffré capo della "Anonima banchieri,,

L'ex-cassiere, affarista e benefattore, nel colloquio svoltosi in un convento bolognese dove si è rifugiato, ha rifatto la storia della strana organizzazione dall'origine ad oggi. Egli ha affermato tra l'altro: "Sono stato sempre e soltanto mosso dallo spirito francescano che è in me,, - "Io - ha poi tenuto a precisare - non ho mai chiesto denaro a nessuno: tutti hanno cercato di darmene e seguitano ancora,,

Nostro servizio particolare

Bologna, mercoledì sera.

Il *Resto del Carlino* pubblica stamane un'intervista con il comm. Gian Battista Giuffré il quale ha dato appuntamento in un convento bolognese ai giornalista desideroso di apprendere «alla fonte» la storia dell'Anonima Banchieri dall'origine a oggi.

«Sono stato mosso sempre e solo dallo spirito francescano che è in me — dice. — Alle spese di cinquanta alle quali "non pensa nessuno" o ci si pensa solo con questionari o piccole inchieste che lasciano il tempo che trovano e le più donne alla fame e al freddo, anche la Romana Chiesa manca formulari che tornavano riempiti ma a cui si rispondeva dopo un anno che non si poteva rimediar nulla perché mancava denaro».

«In tal modo è nata l'idea di creare un «finanziamento per opere benefiche». Il meccanismo per realizzarlo si mise in movimento 25 anni fa. I sovvenzionatori che affidavano e continuano ad affidare al Giuffré somme da «amministrare» e da restituire a scadenza fissa appartengono in grandissima parte a ordini religiosi e al clero secolare; una parte piccolissima è costituita da privati. In cambio di tali somme il parroco o il padre cappuccino o domenicano domanda un «contributo» da usare per favorire le opere della parrocchia o del convento, che può esser pari anche al 60-70 per cento della somma versata. L'opera iniziò; quindi si cominciò una vasta propaganda presso i fedeli mediante una circolare proibendo del luogo ma anche e soprattutto stranieri (America in particolare) la quale dà i frutti sperati, porta così al pareggiamento totale o quasi dell'opera così da ottenere il rimborso completo o quasi del "contributo"».

«Ho sempre avuto simpatia per gli ordini religiosi» aggiunge il commendatore. Amministravo e amministro qualche convento. Quando cominciai nella mia opera fui sollecitato da tutti a seguirla e naturalmente anche da vescovi. Vi sono diocesi che hanno avuto benefici per centinaia di milioni. Abbiamo costruito anche case per operai: 10 a Cesena».

— Si pattuivano interessi per somme avute?

— Lo escludo. Escludo pure che i «contributi» fossero sempre e solo come quelli ai quali abbiamo accennato. Anzi di regola, avendo a che fare con persone caritatevoli non andavano oltre il cinque per cento. Il denaro amministrato poteva essere e lo può tuttora venire rimborsato alla scadenza se l'interessato lo richiede. Come un'organizzazione così vasta sia giunta alla «crisi» attuale fu spiegato dal comm. Giuffré con l'affermazione secondo cui la carità si sarebbe trovata perseguitata dall'avidità e dall'insaziabilità. E a questo concetto è da aggiungere quello della speculazione vera e propria.

«Io — tiene a precisare il commendatore — non ho mai chiesto denaro a nessuno. Tutti hanno cercato di darmene e seguitano».

Egli spiega, poi, che la Sacra Congregazione concistoriale il 28 giugno scorso diramò una circolare proibendo ai sacerdoti e agli enti religiosi di avere contatti «con quel signore». Qual signora riposse con un'altra circolare, avvertendo che avrebbe «sospeso subito le operazioni che riguardavano la sua benefica attività». E aggiungeva: «Tra qualche mese inizierò la liquidazione di quanto le compete cominciando in ordine cronologico di entrata. I commenti sono inutili; però le opere perseveranno in eterno».

E un mese fa spediva una seconda circolare: «Il clima di ingiustificato sospetto che dalliberatamente mi si è creato intorno ha ottenuto lo scopo voluto, infatti da oggi sospendo ogni benefica attività. E questo in ottemperanza alle disposizioni della Sacra Congregazione concistoriale. Le dure prove e le umiliazioni, immeritato premio della carità ovunque sparsa e nel più svariati modi per oltre dodici anni hanno fiaccato il mio sistema nervoso e tolta la necessaria serenità amministrativa alla mia opera di bene e di altruismo. Da oggi quindi cessano gli incassi».

«E nel contempo, che mi accingo a curare la salute, inizio a preparare la posizione dei miei amministrati per la fortunata liquidazione che avrà inizio fra tre mesi a datare da oggi seguendo l'ordine cronologico».

«Nessuno si è presentato a chiedermi denaro», tiene a dire il comm. Giuffré, il quale aggiunge che al contrario molti religiosi temono che le opere iniziate non siano realizzate e che la propaganda per la raccolta dei fondi fallisca.

Alla domanda se sarebbe in grado di restituire tutto il denaro affidatogli, il comm. Giuffré risponde: «Certamente, ed è quello che ho ripetuto e intendo fare».

— Qualcuno glie l'ha richiesto?

— Nessuno, ripete. Ma al contrario seguitano a affluirmene.

Ogni sovvenzione ha una scadenza e ogni scadenza, ribadisce, sarà onorata.

d.

In 3ª pagina: prima riunione a Cesena dei creditori della «Anonima banchieri»

La situazione a Ferrara

Dopo le dichiarazioni del ministro on. Preti

Ferrara, mercoledì sera.

Aria di smobilitazione stamane a Ferrara sull'affare dei bancari clandestini, dopo le dichiarazioni rese dal ministro delle Finanze, on. Preti, nella sua conferenza-stampa tenuta nel pomeriggio di ieri. I colleghi, inviati dai maggiori quotidiani italiani, hanno lasciato la città estense, mentre sta mettendosi in moto la pesante e necessariamente lenta macchina della giustizia, in un'opera tesa all'individuazione di tutti i responsabili del «carrozzone».

Negli ambienti bene informati si afferma che la direzione delle indagini, per il fattore fiscale e tributario, sarebbe affidata al Comando di Legione della Guardia di Finanza di Bologna, che ha un proprio comando di compagnia a Ferrara e anche un nucleo di polizia tributaria.

Gli inquirenti di Ferrara che dirigono questo settore, interrogati in proposito si sono limitati a rispondere: «Attendiamo informazioni; siamo, comunque, già sulle piste buone ed abbiamo nomi e cifre; nomi e cifre che naturalmente debbono essere controllati a fonti più sicure prima di procedere. Non sono previsti almeno per il momento arresti».

Questo, come ha detto l'on. Preti, è di competenza del ministero dell'Interno, qualora polizia e carabinieri ai quali è affidato il compito delle investigazioni, riscontrassero gli estremi della truffa.

Noti professionisti coinvolti in Lomellina?

Mortara, mercoledì sera.

L'«Anonima banchieri» sembra avere una sua propaggine anche in Lomellina. Da informazioni trapelate, pare che il campo d'azione sia quello agricolo. E' in questo settore, infatti, che la carenza di disponibilità di denaro induce gli agricoltori alla ricerca di capitali, anche a tasso elevato, per poter fronteggiare le indispensabili spese del normale ciclo produttivo. Non si esclude però che l'«Anonima» abbia esteso i suoi tentacoli nel campo industriale e commerciale, specie nelle zone di Mortara, Medè, Garlasco, e Robbio, ove noti professionisti pare agiscano come intermediari e addirittura da produttori.

ULTIMISSIME

A Stoccolma

Una pericolosa spia evasa dalle carceri

STOCCOLMA, mercoledì sera.

Una delle più pericolose spie e note è evasa ieri dalle prigioni Langholmen di Stoccolma.

Si tratta dell'armeno-turco Bedros Zartaryan, di 38 anni, condannato l'anno scorso a dieci anni di detenzione per spionaggio a favore della Russia.

Egli era presente alla chiamata di appello di mezzogiorno, ma a quella sera la sua cella veniva data per assente.

La polizia è del parere che Zartaryan sia fuggito a bordo dell'automezzo della lavanderia appartenente alla prigione. Nella lavanderia è stato rinvenuto un mucchio di biancheria che avrebbe dovuto essere portata fuori, ma che invece, si trovava ancora là in disordine sul pavimento. Evidentemente Zartaryan, che è di corporatura modesta ed alto solo m. 1,65, si è sostituito alla biancheria ed è evaso con la macchina della prigione.

Quando l'allarme è stato diramato in tutto il paese, la spia aveva già diverse ore di vantaggio sulla polizia.

E' questo il secondo tentativo di Zartaryan di guadagnare la libertà. Nel settembre scorso fu ricondotto in cella sotto la mira della pistola mentre cercava di scalare il muro di cinta, dopo essersi calato dalla sua cella, situata al terzo piano, avvalendosi di una fune

Esplosione di una bomba nell'ufficio postale di Beirut

BEIRUT, mercoledì sera.

Le comunicazioni per cavo tra il Libano ed il mondo esterno sono state interrotte oggi in seguito all'esplosione di una bomba nell'interno dell'ufficio postale.

La polizia ha immediatamente chiuso tutte le entrate dell'edificio. Secondo le prime notizie due persone sono rimaste ferite da frammenti di vetri.

Non si hanno ancora dettagli sull'entità dei danni materiali. I funzionari hanno dichiarato di non sapere quando l'ufficio verrà riaperto, ma si ritiene che riaprirà in giornata.

CRONACA CITTADINA

Raccolto troppo abbondante

Nella piazza di Carmagnola: i contadini discutono accanto ai carri di merce invenduta

MOMENTO DIFFICILE PER 2500 CONTADINI DI CARMAGNOLA

Peperoni a dieci lire al Kg. ma non trovano compratori

Stamane, alla chiusura del mercato, invenduti mille quintali di merce - A Torino i prezzi al dettaglio sono elevati: da un minimo di 50 ad un massimo di 150 lire al Kg.

L'80 per cento delle famiglie di Carmagnola è costituito da agricoltori che si dedicano in misura, più o meno estesa, alla coltivazione dei peperoni. Il grosso Comune della provincia di Torino è rinomato in tutta l'Italia settentrionale ed anche all'estero per questa sua specialità. In questi giorni in 2500 famiglie di produttori stanno attraversando momenti difficili.

Stamane a Carmagnola era giorno di mercato. Oltre 250 grandi carri agricoli, trainati da trattori sono confluiti in piazza Mazzini e, per mancanza di spazio, hanno invaso anche l'attiguo campo sportivo. Erano tutti carichi di peperoni: un totale di oltre tremila quintali. Verso mezzogiorno, almeno un terzo della merce, ha ripreso malinconicamente la via delle cascine perchè rimasta invenduta.

I prezzi naturalmente hanno subito un vero tracollo. Fra i produttori, che in gruppi commentavano animatamente la situazione, stamane si parlava di partite di merce vendute a 5-10 lire al chilo (peperoni lunghi) e di altre di quantità più pregiata (peperoni quadrati), che non avevano trovato acquirenti nemmeno a 30 lire. I più fortunati, ma si tratta di pochi esemplari, sono riusciti a vendere qualche decina di casse a 45-50 lire per merce selezionatissima.

Le cifre è cominciata una settimana fa e, per il prossimo futuro, si prevede un ulteriore aggravamento perchè la produzione deve ancora entrare nel suo pieno sviluppo. Nella campagna della zona sono coltivati a peperoni oltre 450 ettari di terreno. Lo scorso anno la produzione complessiva fu di 100 mila quintali, malgrado la grandine avesse distrutto un buon terzo del raccolto. Quest'anno si supereranno i 250 mila quintali. La crisi è determinata da cause diverse. La superproduzione o le minori richieste dell'industria conserviera, o dell'esportazione.

Lunedì si è svolta in Municipio a Carmagnola una riunione promossa dal sindaco, dor. Lorenzo Cortassa; sono intervenuti rappresentanti dell'associazione coltivatori diretti, commercianti, contadini ed esportatori, con tutti gli assessori e consiglieri comunali. Si è deciso di chiedere alla Federexport del Ministero per il Commercio estero, di intervenire per esaminare la possibilità di collocare parte delle merci sui mercati europei. La Federexport — a quanto ci ha dichiarato stamane il sindaco — ha risposto favorevolmente.

La possibilità è stata però accolta con riserva e, diciamo pure, con diffidenza da una forte aliquota di contadini. Secondo una prima indagine, risulterebbe che soltanto il 25 per cento ha dichiarato di essere disposto a tentare l'esperimento. La questione che più li rende perplessi è il prezzo. La Federexport infatti non avrebbe in condizione di stabilire a priori le quotazioni alle quali la merce sarà venduta. Tenendo conto delle difficoltà attuali del mercato, e delle 30 lire al chilo ottenute stamane, il tentativo meriterebbe comunque di essere effettuato.

Come sempre accade in questi casi, i produttori sono in crisi ma i consumatori ne traggono un vantaggio relativo. Tornati da Carmagnola dove abbiamo visto personalmente concludere contratti per centinaia di quintali sulla base di 10-15 lire al chilo, abbiamo effettuato un giro ai Mercati Generali di via Giordano Bruno, nei negozi e sui mercati rionali.

Gli arrivi di merce sul mercato all'ingrosso, com'era prevedibile sono risultati molto abbondanti (una media di mille quintali al giorno). Il prezzo più basso è stato di 18 lire al chilo mentre alcune piccole partite sono state vendute anche a 70 lire. Nei negozi abbiamo trovato peperoni lunghi a 70-80 lire al chilo (cioè sei volte il prezzo d'origine) e peperoni quadrati a 150 lire al chilo (cioè sei volte il prezzo pagato ai contadini produttori). Sui mercati rionali le quotazioni erano leggermente inferiori ma sempre troppo elevate: peperoni lunghi a 50-60 lire al chilo (cioè cinque sei volte il prezzo originario) e peperoni quadrati a 70-80-100 lire il chilo (da tre a quattro volte il prezzo registrato alla produzione). Nei centri di villeggiatura, al mare ed in montagna, questi prezzi subiscono poi ulteriori maggiorazioni. Per tenendo conto delle spese di trasporto, dei deperimento e del margine di utile, bisogna concludere che sono troppo elevati. Si danneggiano i contadini contemporaneamente ai consumatori.

TEMPERATURA DI OGGI

MASSIMA	+24,8
MINIMA	+15,8

Il Bollettino meteorologico segnala inoltre: temperat. media (mott.): +17,7; ore 8: +19,0; press. 736,1; umid. 79%. Cielo poco nuvoloso. Previsioni: Annuvolamenti irregol. con qualche manifestaz. temporalesca. Temperatura a Cuneo: max. +26; min. +13,2; ore 8: +16,8

Appena giunto dalla Francia cade nella rete di due ignobili individui

Col vino gli fanno bere narcotico e lo depredano di 200 mila lire

La vittima è un boscaiolo che andava a trovare la famiglia nel Novarese - L'incontro a Porta Nuova e una gita in collina in attesa di riprendere il treno - Mentre assiste a una partita a carte gli si annebbia la mente - Quando si risveglia gli amici improvvisati sono scomparsi con tutti i suoi risparmi

Un boscaiolo ha denunciato in Questura di essere stato derubato di 190 mila lire da due sconosciuti i quali si sono serviti di un narcotico, così egli ha detto, per annullare la sua volontà. Si chiama Sergio Piccioni, ha 33 anni, è grande e grosso, ed abita a Bannio Anzino in provincia di Novara. Sei mesi fa si era recato con il fratello in Francia a tagliar legna, insieme avevano risparmiato 190 mila lire: questa mattina egli era arrivato a Porta Nuova dalla Francia ed attendeva il treno per far ritorno a casa e consegnare ai genitori i pochi risparmi. Pochi come sempre, ma che avevano richiesto molti sacrifici e privazioni.

Uscito di stazione si era messo a passeggiare sotto i portici per far passare il tempo. Le avvicinò un uomo di mezza età, distinto nel vestire, simile nei modi. «Attende di partire?» chiese al Piccioni. «Sono arrivato adesso, ed aspetto il treno per Domodossola». Lo sconosciuto assentì con il capo: «Le ore di attesa sono sempre lunghe. Lo so per esperienza». E cominciò a raccontare. Il Piccioni a sua volta narrò che era stato in Francia.

«Ma allora se parlate francese lei». E improvvisò due o tre facili frasi. Fecero amicizia. Lo sconosciuto lo invitò a bere in un bar vicino. «La ringrazio, ma non bevo». «E assieme?», un boscaiolo che non beve? ». «No no, non dico questo, mi sono due litri di vino come nulla. Ma a me piace solo il vino: caffè ed aperitivi non ci vanno». Bevette lo sconosciuto e lui rimase a guardare. Arrivò un altro uomo, un amico dello sconosciuto perchè si salutarono con calore, si abbracciarono. Parlarono tra di loro ed il Piccioni quasi credeva di essere stato dimenticato. Sentiva che parlavano di alloggi, di voiture, di milioni.

Il nuovo arrivato invitò l'altro ad andare a vedere la casa che aveva acquistato in collina. Questi parve ricordarsi solo allora del Piccioni. Disse: «Verrei, ma mi spiace lasciar qui questo bravo giovanotto. Gli ho offerto da bere e non ha voluto».

«Può venire anche lui». «Vi ringrazio, per carità, ma debbo prendere il treno». «Tra quanto tempo? Un'ora e mezza? Ma allora venga con noi senza paura».

Con un taxi si fecero accompagnare in collina (la polizia non ha voluto indicare la precisa località per non intralciare le indagini in corso). I tre scesero, si fermarono dinanzi ad uno stabile simile ad una grossa villa. Al suono del campanello nessuno venne ad aprire. I due sconosciuti dovevano che non c'era nessuno in casa. «Mi spiace — disse l'uno — Non ti posso far vedere il mio acquisto». «Non importa — rispose l'altro — tanto le ferie sono finite e non mi muovo da Torino».

Il rivoltero ai Piccioni: «Senta, non sia detto che l'abbiamo sconvolto sin qui per nulla. C'è una osteria con un barbera ottimo. Venga». Non potè rifiutare. Si sedettero ad un tavolo nel cortile. Il boscaiolo bevette due bicchieri, ma già dopo il primo si sentì stordito, la mente annebbiata, una gran voglia di dormire. I due proposero il giocare a carte. Rifiutò perchè non se la sentiva. «Possiamo giocare noi? Non si allarmi se ci vedo puntare un po' forte». Avrebbe desiderato seguire il gioco come spettatore, ma fu costretto ad appoggiarsi al tavolo per dormire. Gli arrivavano le voci confuse dei due giocatori.

Sentì che uno dei due lo scuoteva e già credeva di prestito 190 mila lire. Gli presero il portafogli e se ne andarono. Si riebbe dopo un'ora ed anche più. Primo movimento fu di cercare i denari: non c'erano. Si ricordò dei due sconosciuti, ebbe la sensazione di essere stato raggirato e derubato. Si fece indicare la strada per Porta Nuova. Ingenuo sperava di ritrovarvi colui che per primo lo aveva avvicinato. Naturalmente non c'era. Allora si rivolse alla polizia. «I soldi non erano tutti miei, ma anche di mio fratello. Come faccio a raccontare questa storia a casa?». Era furibondo: «Parola mia che se li trovo ne prendo uno con la sinistra ed uno con la destra e li sbatto giù a far loro rigurgitare i miei soldi».

Un agricoltore di Chieri si uccide con il fucile

A Carmagnola un contadino si impicca ad un chiodo nella sua camera da letto

Stamane, alle 8.45, un agricoltore di Chieri si è tolta la vita sparandosi due colpi con un fucile da caccia calibro 12. Si tratta di Giuseppe Marina, nato 66 anni or sono a Cordova (Argentina) e residente nella cascina Favassano di strada Torriglie. Il Marina soffriva di esaurimento nervoso.

All'alba di stamane l'agricoltore scendeva dal letto, prendeva la doppietta e si recava nell'orticello antistante la sua abitazione dove si uccideva. La autorità giudiziaria ha dato il nulla-osta per la rimozione della salma che è stata consegnata ai familiari.

★ L'operaio agricolo Giovanni Battista Lange, di 60 anni, residente a Carmagnola in via Polizzo 155, è stato trovato impiccato nella propria camera da letto: la scoperta è stata fatta dalla moglie che era salita per svegliarlo. Il Lange si è dato la morte impiccandosi con una di quelle cordicelle che si usano per legare i cesti del grano, attaccandola ad un chiodo della parete. Sono ancora ignote le cause che lo hanno spinto al tragico gesto.

I ferrovieri in canoa sono giunti a Venezia

«Banana boat». L'imbarcazione dei dopolavoristi ferrovieri di Torino Elio Bonzano, Ubaldo Diotto, Leorte Ferrari e Arturo Nardone, ha fatto il suo trionfale ingresso nella Laguna di Venezia dopo undici giorni di navigazione. Una gita del previsto data che il «canè» via Po è stato estenuante durante il traglito dalla magra d'acqua.

Per tutta la durata del viaggio i quattro si sono nutriti di pesci pescati con le mani lungo che percorrevano con loro. In soggettive inconsuete al sano attendati per trascorrervi qualche ora di riposo e per cambiare con il formaggio e spiritoso.

Dopo un paio di giorni di vacanza a Venezia, i quattro giovani torinesi torneranno via treno in sede. Anche «Banana boat» avrà imbarcazione e spedita a Torino. La grande impresa è stata compiuta ed è giusto che anche la barca si riposi, viaggiando come una turista sul direttissimo, considerando tra l'altro che, come appartenente al Circolo dei Ferrovieri, non paga il biglietto.

ARISTON

A causa del nubifragio in Val d'Osaola

I treni del Sempione dirottati su Torino

Tutto il traffico con la Francia passa per Bardonecchia - Gli 8 direttissimi transitati a P. N.

Da questa notte (in seguito all'interruzione causata dal nubifragio sulla linea del Sempione) tutto il traffico ferroviario fra la pianura padana e Parigi ha dovuto essere instradato per Torino-Bardonecchia-Modane. La frana, che ha bloccato la linea internazionale presso Domodossola, fra Varzo e Preglia, è caduta alle 14 di ieri, ma le prime ripercussioni a Torino si sono avute soltanto verso le due di stanotte, quando è giunto a Porta Nuova, per proseguire verso la Valle di Susa, l'OS 6161 dell'Orient Simplon Express.

Dopo l'OS è fino alle 13 di oggi sono passati nel due sensi gli altri cinque convogli, tutti appartenenti alla categoria degli «espressi internazionali»: il VF (Venezia-Parigi), l'SO (Simplon-Orient-Express), il FV (Parigi-Venezia), il PT (Parigi-Trieste) e l'MF (Milano-Parigi). Nel primo pomeriggio giungerà da Modane il BI (Boulogne-Italia). Tutti i treni che mettevano in comunicazione Milano con Parigi sono così passati dalla nostra città e continueranno a transitarvi per l'intera giornata di oggi e molto probabilmente per parecchio tempo ancora.

L'imprevista fortunata anomalia del traffico (il numero dei treni internazionali è all'incirca raddoppiato rispetto al normale) ha portato una grandissima mole di lavoro ai personale delle stazioni ma, grazie allo sforzo compiuto da tutti indistintamente i ferrovieri, i normali treni della linea Torino-Modane-Parigi, come pure i convogli locali della Val Susa, non hanno subito ritardi. Gli «espressi» diretti da Milano invece giungeranno a Parigi con un ritardo di circa quattro ore rispetto al normale orario.

Oggi al REPOSI
Ritorna l'insuperato colosso della cinematografia mondiale
QUO VADIS
ROBERT TAYLOR - DEBORAH KERR
LEO GENN
PETER USTINOV
DIRETTO DA MERVYN LeROY
PRODOTTO DA SAM ZIMBALIST
TECHNICOLOR
METROSCOPE
ORARIO SPETTACOLI: 14,30 - 18 — Ultimo 21,30

OGGI AL CRISTALLO
un'eccezionale prima della stagione 1958-59
AGENTI SEGRETI CORAGGIOSI NEL PERICOLO E UNITI NEL SACRIFICIO
SCUOLA di SPIE

La sorte ha punito due giovani

Sciagura in collina con l'auto rubata

I ladri scavati feriti tra i cespugli - La macchina, trafugata in piazza S. Carlo, si è capovolta in una scarpata

Verso l'una di questa notte una pattuglia della polizia al comando del maresciallo Ribero, salendo per la vecchia strada del Pino, poco oltre Reaglie, vedeva rovesciata sul ciglio una «600». I cristalli frantumati, il tetto piegato, e dall'interno macchie di sangue. Nelle vicinanze non c'era nessuno. Il maresciallo lasciava due agenti con il compito di segnalare l'ostacolo e disciplinare il transito dei veicoli, poi con due agenti scendeva in auto per avvertire i vigili del fuoco. Dopo un chilometro i fari illuminarono a lungo due giovani inoppianti e storditi: passando accanto al soccorso che erano feriti.

Il maresciallo ordinò all'autista di fermare, ma per la velocità alla occorsero trenta-quaranta metri. Risalì quel poco perchè gli agenti non potessero più trovare i due giovani. Le loro scomparsa fece molto dubitare il maresciallo. Subito furono iniziate le ricerche. Con le pile frugarono nella campagna e dopo mezz'ora ne scovarono uno nascosto dentro un cespuglio e tutto bagnato per la recente pioggia. Un'altra mezz'ora e trovarono anche il secondo. Erano malconci e li portarono al Maria Vittoria dove i medici li giudicarono guaribili in pochi giorni.

Si chiamano Sergio Genta e Silvio Bistocchi studenti diciottenni: verso le 12, avevano rubato una «600» di una ditta che ha sede in corso Regio Parco, forma in piazza San Carlo, mentre il guidatore era in uno noto ristorante a mangiare. Con l'auto volevano compiere una gita: ma poco pratici di guida, sulla via del ritorno, abbandonata la vettura si rovesciò su di un fianco.

Tornò a casa per morire dopo la rissa all'osteria

Il feritore giudicato in Assise

La drammatica vicenda che ebbe per protagonista il panettiere Armando Vada, di 31 anni, sarà prossimamente riesposta in Corte d'Assise d'Appello. Il nuovo processo trae origine dall'atto d'impugnativa della sentenza dei giudici popolari di Novara che hanno assolto il Vada dall'accusa di omicidio preterintenzionale, per aver egli agito in stato di legittima difesa. Contro questa decisione è insorto il P.G. il quale, pur riconoscendo la diminuente della provocazione, aveva chiesto la condanna a 7 anni di carcere.

La sera del 6 agosto '56 una furibonda rissa era scoppiata in una osteria di Novara, alla quale avevano partecipato il Vada, un altro panettiere, Enrico Brusorio di 45 anni e il ventiduenne Pietro Nava. Quest'ultimo è l'imputato al momento giudicato in Assise. Il Nava discendeva dalla propria abitazione dopo aver lamentato un forte mal di capo. La perizia necroscopica attribuì la morte a emorragia encefalica.

Nel corso del dibattimento di primo grado nessuno dei testi sentiti dichiarò di aver visto impugnare dai contendenti sedie o pezzi di legno di un tavolo sfasciato durante la rissa. Qualcuno precisò che il Nava aveva costretto l'avversario a reagire mettendolo nella necessità di passare alla controffensiva per non essere sopraffatto dai ripetuti assalti del panettiere.

Secondo il P.G. il Vada deve invece essere ritenuto colpevole di omicidio preterintenzionale. Le argomentazioni del rappresentante della pubblica accusa saranno controbattute dall'avv. Tedini di Novara che sostenerà l'imputato.

Allarmante telefonata alla polizia: "È avvenuto un delitto!„

Spara alla moglie in agguato scambiandola per uno svaligiatore

La donna era tornata dal mare convinta di sorprendere il marito infedele e si era nascosta in un armadio - L'uomo invece rincasa solo e crede di avere i ladri nell'alloggio - Il proiettile, fortunatamente, è andato a conficcarsi in un mobile

Ieri notte un colpo di pistola destava vivo allarme in uno stabile di via Giacomo Medici: gli inquilini, sorpresi e spaventati, telefonavano alla Questura ed un automezzo della «Volante» si precipitava sul posto. Tutti pensavano ad un omicidio, consumato o tentato. La verità era meno tragica, ma rimaneva sufficiente da soddisfare la curiosità degli inquilini e dar loro modo a lunghi commenti. Il colpo di rivoltella c'era stato e lo aveva sparato un marito contro la moglie che aveva scambiato per un ladro.

Il marito ha 37 anni, di media statura, bruno, occhi neri, impiegato di banca; la moglie, della stessa età, castana di capelli, carina, lo sappiamo alcuni anni, terribilmente geloso. Si era trattenuta al mare con i due bambini dopo che il marito aveva terminato le ferie, una delle spiaggia le erano giunte dalle solite persone conoscenti voci poco tranquillizanti. Forse per scherzo, forse con un fondo di verità — lei non lo seppe mai — il suo tormento — le avevano detto d'aver visto il marito a passeggio con una bella bionda, giovane e spigliata. Poteva essere una sua compagna di ufficio. Sempre secondo le solite voci, i due erano stati visti insieme anche al ristorante, sia a mezzogiorno sia a sera.

La moglie non riusciva a star tranquilla al mare. Aveva in odio la spiaggia con i pettegolezzi, avrebbe voluto partire subito per far ritorno in città, ma le sollecitava il desiderio di accertare se le voci erano vere o false e soprattutto l'animava la volontà di fare una sorpresa al marito.

Partì ieri lasciando i bambini in custodia alle suore (era capitata di una pensione di religiose) e giunse a Torino alle 17,30: in taxi corse subito a casa per arrivare prima che il marito uscisse dall'ufficio. Trovò del disordine, camicie e calze sparse dappertutto, giornali sul pavimento nella stanza da letto. Quei giornali le testimoniavano che il marito aveva conservato l'abitudine di leggere prima di addormentarsi. Però se leggeva era quasi evidente che doveva coricarsi da solo.

Appena sentì girare la chiave nella toppa, si nascose nel grosso armadio. Il marito si preparò la cena, accese il televisore, ma subito lo spense perchè il programma non lo accontentava. Tra le 21,30 e le 22 trillò il telefono: «Ci siamo» pensò la donna che cramai era allo stremo delle forze e si pose in ascolto trepidante. Era il 6 per urlare che lo aveva sorpreso, quando compreso che l'interlocutore era un buon amico, sposato e serio, che lei ben conosceva, il quale lo invitava a casa sua a passare qualche ora con la sua famiglia. Il marito accettò, sappure con poco entusiasmo.

Appena se ne fu andato la donna uscì dal suo nascondiglio: sua intenzione era di andarsene perchè non osava confessare al marito di non aver avuto fiducia in lui. Ma il marito dalla strada vide la luce accesa in casa sua. Era sicuro di averla spenta e rimase piuttosto stupito. Risalì per spegnerla. Al rumore della chiave la moglie, spaventatissima, si richiuse nell'armadio. Si mise nell'interno con troppa foga ed il fondo in legno cedette.

Cominciò a scricchiolare, poi si spezzò con un colpo secco. Il marito non aveva più dubbi: in casa aveva il ladro. Corse al tavolino prese la sua pistola intimò: «Fuori o sparo». Ma la moglie paralizzata dal terrore e dalla vergogna non osava muoversi. «Fuori o sparo». E sparò in basso: il proiettile si conficcò nel piede del mobile. Si aperse la porta a specchi e la donna comparve tra giacche e vestiti appesi.

Ha un braccio stritolato da una macchina imballatrice

Un giovane contadino di Monticelli d'Alba è stato ricoverato stamattina al San Vito per la frattura del braccio destro. L'infortunato — Bartolomeo Cavetta, di 18 anni — stava lavorando a Fralenco accanto ad una macchina imballatrice della paglia. All'improvviso un ingranaggio si mettava in moto carpandogli il braccio. Soccorso da altri contadini, è stato portato all'ospedale con una macchina di passaggio. Ne avrà per 30 giorni.

Echi di cronaca

MOBILIFICIO GRAF PREZZI propaganda: tinelli da 98.000; camere da 78.000; mogano da 328.000. Vasti vani, Aprodite (zona) Via Gerbaldi 9 (corvelle).

OGGI - ASTOR - OGGI
UN GRANDE FILM DELLA NUOVA STAGIONE
La maggiore battaglia navale della seconda guerra mondiale e la più grande della Storia che segnò l'annientamento della intera flotta giapponese
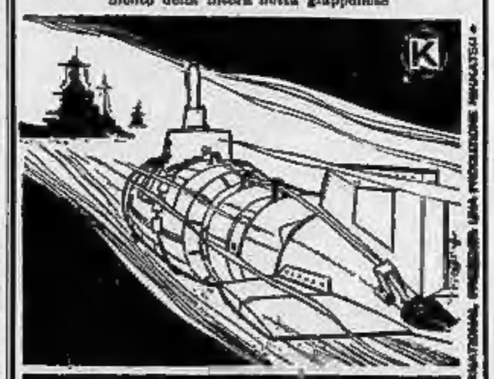

PARIGI WEEK END AEREO
compreso Hotel 1ª Cat. L. 45.000 - PERLE - p.zza S. Carlo 205, t. 40667

Si è liberata dalla catena dopo una settimana di prigionia

"Siria„ riesce a sfuggire al ladro per ritornare dal suo padrone cieco

Il "lupo„ era stato rubato in corso Vinzaglio - Trovato senza collare e affamato in borgo S. Secondo mentre vaga da più giorni alla ricerca della sua casa

Sergio Losa accarezza il cane tornato per «vedere» per lui

Sergio Losa, il massaggiatore cieco, ha ritrovato ieri il suo cane, una magnifica femmina «groenendael» (o pastore belga) rubatagli dodici giorni fa sotto i portici di corso Vinzaglio dove egli abita. Come il padrone aveva sempre sostenuto, «Siria», una splendida lupa nera che ha ora quattro anni di età, non era fuggita ma era stata ferocemente rubata da qualche malintenzionato, attratta dalla sua bellezza e dalla sua eccezionale docilità.

Ma «Siria» non appena accortasi di essere in prigionia deve subito aver tentato di scappare: forse ci è riuscita dopo due o tre giorni, non appena allentatasi la sorveglianza, o più probabilmente dopo circa una settimana dal momento della cattura. E' fuggita senza collare, con il collo spellato dalla catena da cui, con sforzi disperati, era riuscita a liberarsi e si è messa a vagare per la città alla ricerca della «sua» casa.

Ma la cagnetta si trovava evidentemente in quartieri che non conosceva e per questo motivo, pur essendo abituata a «vedere» per il suo padrone ed a guidarlo ogni giorno da casa al lavoro, non ha trovato la strada giusta.

Domenica sera, quando certamente girava già da parecchio tempo per Torino, una signora abitante in borgo San Secondo l'ha trovata mentre vagava magra e affamata per le vie. Ne ha avuto pietà, l'ha portata a casa e le ha dato da mangiare. Ieri una cliente del Losa (che è massaggiatore all'Amedeo di Savoia ma ha anche una clientela privata), dopo aver letto la storia di «Siria» su «Stampa Sera» ha riconosciuta la lupa ed ha avvisato i padroni.

Quando il massaggiatore e la moglie si sono recati all'indirizzo indicato, incredula li ha subito riconosciuti ed è balzata addosso al padrone per festeggiarlo con tale impeto da gettarlo quasi a terra. La commovente scena dell'incontro si è ripetuta poco dopo nell'alloggio di corso Vinzaglio 7, quando «Siria» ha rivisto la figlia dei suoi padroni, Nadia, di due anni, prediletta compagna di giochi della lupa che la vigila con cura quasi materna.

«Siria» ha per il suo padrone un valore incalcolabile e non soltanto perchè è un animale intelligentissimo ed addestrato alla speciale scuola per cani-guida di Firenze. La cagnetta era stata regalata al giovane come pegno d'amore dalla fidanzata che non l'aveva voluta lasciare a nessun costo dopo l'incidente di caccia avvenuto sette anni fa nel quale aveva perso la vista.

«Siria», oltre che una guida insostituibile, è un po' il simbolo della prova d'amore offertagli dalla moglie, grazie alla quale il giovane ha avuto la forza di riprendersi, di imparare un nuovo mestiere, di diventare ugualmente un ottimo marito e padre di famiglia malgrado la sciagura che lo aveva colpito.

La paura

Assolto, per insistenza di reato — che è come dire libero da ogni accusa, pulito da ogni macchia, Lorenzo Cardoni è lasso, figlio del proprietario terriero Cardoni — coi suoi vent'anni un po' sciupati, lui se n'è tornato alla sua casa in quel di Rimini. Suo padre è andato a prenderlo alla stazione; sua madre l'ha aspettato sulla porta della villa e quando è arrivata la grossa macchina grigio cenere, con su padre e figlio, si è accasciata giù come una bambolotta di stracci per l'emozione. Il giovane lo è corso presso, l'ha presa per le mani, le ha gridato forte, sicuro di sé: «Ma perché piangi? Sono qui, ormai, nella nostra casa: non mi vedi? Non mi vedi?». Sì che lo vede, ma c'è stato tanto in pena. Gli dice tra le lagrime: «Ringrazia Dio che te la sei cavata. La prigione ci mancava! Ho avuto tanta paura. Ma... a quella là, però, che t'ha accusato, non devrai pensarci più: me lo prometti? Me lo giuri?». E lui ha giurato una, due, tre volte e ha messo le mani in croce per garanzia sicurezza.

Il banchetto del ritorno, la sera, è stato magnifico e il nonno ne, venuta la notte, si è addormentato nel morbido letto, sullo stomaco sazio.

Quella là è Maria Rivetti, la mamma che dovrà fare otto anni di prigione. Maria e Lorenzo si sono conosciuti quattro anni fa, in una sera di pioggia. Abitavano tutt'e due nello stesso palazzo: lei in una soffitta piccola dove il lettino reca di sghimbescio e la finestruccia dava sul tetto — lui in una pensione magnifica al secondo piano, dove erano per lui due belle camere: una per dormire, l'altra per studiare, o meglio per ammucchiare in bell'ordine sul lo scrittoio, presso la finestra, le dispense che se ne stavano lì indisturbate.

I suoi genitori vivevano lontano, a Rimini, e gli mandavano mensilmente di che vivere da gran signore. Sognavano per lui una laurea, anche scamorfa ma sempre laurea, e a compiere la carriera un magnifico matrimonio con una ragazza ben scelta, per esempio la figlia dei conti Redi che abitavano nel palazzo lì presso ed era un perfetto fiore sbocciato male con un naso alla Cirano e una voce che... sospende le cornacchie quando cantano a primavera! Ma però... che padrone, che cautela, che soldi, che titoli!

Lui invece, dico Lorenzo, s'era invaghito di Maria: oh Dio, uno dei suoi soliti capricci, niente più. S'erano incontrati un giorno per le scale; lui usciva, lei rientrava e fuori pioveva a dirotto. Le scarpette bagnate le avevan fatto fare uno scivolone e lui l'aveva trattenuta quando già era quasi a terra. S'eran trovati così, lei nella braccia di lui, colle bocche socchiuse, gli occhi accesi a pensare: — mi piaci — pure tu mi piaci — e la scivolone era finito in una passeggiatina a due, sotto lo stesso ombrello. La sera dopo la passeggiata si ripete, senza ombrello, chè il cielo è tutto azzurro, ma colle mani nelle mani. E si ripete per tante sere ancora. Lei ormai sa tutto di lui: è un giovane di buona famiglia, studia come un dannato — e come studia! — vuol laurearsi, vuol sposarsi, mettere su casa, aver dei figli — bugiardo! —, far felice la sua donnetta che avrà gli occhi azzurri di Maria, il nasetto di Maria, la voce di Maria, che sarà Maria insomma e lei acconsente a dir di sì. E lei sorride un poco. Sì — è vero — è tanto innamorata di lui, ma ha un po' di paura. Sarà il suo il magnifico sogno di tutta la vita, e sarà il gioco d'un'ora in cui non c'è pietà per chi cade? Lei è così povera... Sì, sì, lui lo sa — sa tutto di lei e glielo dice chiaro: «Sei povera e mi piaci perché in il farò una signora — mi infiamma e mi piaci perché sarai tutta per me — sei quella che ho sempre visto nelle mie scorribande fantasiose e nessun'altra donna potrà mai prendere il tuo posto! Ci sposeremo tra un anno. A laurea presa. Ci stai?». E lei dice di sì, di sì. E' sicura, ormai. Non ha più paura. E' quella sui l'amore tiene stretta intorno agli occhi la benda doppia, quella benda che ti fa ciecafino al ruzzolone finale, quando resti sola a vedere e a piangere.

Infatti, quando il bambino nasce lui non c'è più. Ha lasciato la pensione — s'è nascosto: non vuol noie. E lei ricentra sola nella sua sofferta, con quell'esserino in braccio e tutti della casa ne parlano con disgusto. «A vent'anni!». «E' il pudore che manca!». «E chi paga è quella povera creatura!». Persino il cavaliere del terzo piano, quello che fa l'amore con la serva e ha comprato il televisore alla moglie perché la sera possa addormentarsi il davanti e lasciar libero lui, dice la sua: «Il padre dev'essere quello studente che era alla pensione del secondo piano e adesso non s'è più visto. Ottimo giovane e di ottima famiglia. Ma gli è che la civetteria di certe ragazze trascina anche i migliori!». Gli altri chiacchierano — lei aspetta, ma il bambino non sta bene. E' debolino, pallido — sembra un angioletto biondo, venuto da lassù a visitare quella povera sofferta, per poi tornare indietro alla sua casa fatta d'azzurro. Ci vuole un dottore, delle cure, dei soldi. E lei ne ha solo più pochi. Aspetta ancora: è sicura che lui tornerà, che le darà mano, che saranno in due a camminare per la stessa strada. Ma lui non torna. E lei lo cerca — chiede qua e là — non si dà pace — si finalmente dov'è: in una pensione del centro. Ed è allora, quando per lei le notti si fanno più nere e le aurore grige di nebbia, anche se il sole le accende, che avviene il primo atto del dramma: preghiere, suppliche, minacce e alla fine un colpo di rivoltella; lui si busca una feritina di striscio a un piede. Si fa il processo: giudici in toga — aula severa — molta gente. Si aspetta la voce della giustizia. Lui non voleva che il bambino nascesse — lei non voleva essere abbandonata e per questo ha sparato un colpo: per fargli paura. Quando la giustizia parla, parla chiaro: assolto lui, otto anni a lei. Le circostanze dovevano pesare — sì, magnifica personalità umana! — di tenere conto di nella prigione scura, il suo bambino. E così si chiude il secondo atto.

Il terzo si svolge a Rimini. Lui è tornato lì sicuro che la sua vita sarà tranquilla, serena, lieta di nuove avventure. Ma non è tornato solo: e lui non lo sa. E' venuta con lui, e gli cammina presso, passo per passo, la compagna che non lo lascerà mai più: la paura! Ed è lei che gli turba le notti, è lei che gli fa vedere ombre nell'ombra, è lei che non lo lascia ridere e d'ogni sua svolta fa ridere. Anche il mare gli fa paura: quel bel mare azzurro dove le onde ti cullano e, se vuoi, ti portano a nuotare, ha per lui soltanto voci di tempesta.

Suo padre vuol vederlo contento. La vecchia barca è sciupata. Gilene compra una nuova: rossa, bellissima, col suo nome scritto in caratteri lucidi. Ma lui non va per mare; e la barca rimane lì, presso la riva, cullata dalle onde quiete. Le giornate sono tutte di sole e luglio, lontano, cielo e mare si confondono in un unico azzurro. Un giorno il padre gli dice: «Te l'ho comperata. Guarda quant'è bella! E mettila a mare. Ti fa paura, forse?». «No!» a grida lui come un disperato e dà in una risatuccia falsa. No; non ha paura; tant'è vero che monta sulla barca, afferra i remi e come vis per il mare, cantando e sguazzando. Ma la sua voce è strozzata e quasi subito si smorza, mentre le onde portano la barca lontano.

Ma... è il mare che davvero influcia o è lui che cogli occhi pieni di muta sete l'onda sonnacchiosa? Ha ripreso il suo posto, ha ripreso le sue abitudini, ha ripreso il suo lavoro, ma non è più lui. Ha paura di tutto, di tutti, di se stesso. Ha paura di quella barca che non vuol più vedere, di quel mare che non vuol più sentire, di

PUBBLICITA' ECONOMICA
(VIA SAN TOMASO N. 21)

Il prezzo di queste inserzioni non è esoso: corrisponde a pochi centesimi per parola. La Società per la Pubblicità in Italia, SPI (a Torino: via S. Tomaso 22) per contratti a vaglia, e mediante versamento sul conto corrente postale numero 2/900321, Torino. Esse risulta dal prodotto del numero delle parole (minimo 10) per il coefficiente corrispondente alla rubrica prescelta, aggiungendo le eventuali maggiorazioni (grassetto, ecc.) secondo la tariffa della Rubrica stessa all'importo così ottenuto. Quelle tasse si ragguaglia all'importo così ottenuto. Quelle tasse si ragguaglia all'importo così ottenuto. Quelle tasse si ragguaglia

I consigli della scienza dietetica

L'alimentazione per i diabetici

Ogni prescrizione deve adattarsi al singolo paziente - Ma vi sono alcune regole comuni a tutti che possono essere interessanti a conoscersi

Non si sa ancora di preciso se la polifagia o meglio l'anormale appetito comune a tutti i diabetici, sia la causa stessa o una conseguenza dello stato morboso; comunque è un fatto che il primo ostacolo da superarsi nella cura di questo male purtroppo molto diffuso, è la ritluttanza da parte di ogni paziente a sottoporsi a una qualsiasi terapia dietetica. Non solo, ma se la scoperta dell'insulina ed ora di nuovi farmaci che permettono la parziale utilizzazione dello zucchero da parte dell'organismo, ha praticamente debellato una malattia che fino a poco tempo fa nella maggioranza dei casi aveva esito letale, la serietà e la costanza con cui il paziente dovrebbe sottoporsi a qualsiasi cura d'indole dietetica è notevolmente diminuita; ognuno infatti stima inutile affrontare sacrifici per quanto riguarda l'alimentazione, quando una semplice medicina può intervenire a neutralizzare le conseguenze di un pasto troppo abbondante e ricco d'idrati di carbonio.

Per meglio comprendere quanto sia dannosa questa particolare psicologia dei diabetici agli effetti di un miglioramento e di una completa guarigione, si deve risalire alle caratteristiche e all'origine della malattia stessa.

Tutti sanno che il diabete consiste in un rallentamento ad imperfetto ricambio dei carboidrati, che porta alla glicemia o alla glicosuria, cioè alla presenza dello zucchero nel sangue o nell'urina. Tale anomalia, non arginata in tempo può portare al tanto temuto coma diabetico e alla morte, ragion per cui al minimo sospetto d'iperglicemia è indispensabile correre subito ai ripari con una cura medica e dietetica appropriata.

Fino a poco tempo fa i regimi per diabetici si limitavano a un'esclusione totale di carboidrati dall'alimentazione, che logicamente doveva allora bassarsi su proteine e grassi. Ma queste due ultime sostanze, dovendo bruciare nell'organismo senza la presenza di carboidrati, davano origine alla comparsa di acidi grassi, cioè all'acetone determinando il coma e successivamente la morte del paziente.

Credo di aver in poche parole spiegato la difficoltà del dietologo nel dover prescrivere una dieta per un sofferente di diabete: esso deve, cioè, limitare la quantità di carboidrati in modo che questi non possano dar luogo alla presenza di glucosio nel sangue, ma, nello stesso tempo, deve garantire la presenza nei processi di combustione dell'organismo nella quantità minima indispensabile a prevenire la formazione di acetone.

Per i casi leggeri di diabete, la cosa non è difficile; basta permettere al paziente la quantità di carboidrati che può utilizzare, quantità, questa, che è facilmente determinabile attraverso esami di laboratorio. In tal caso la dieta sarà completata da proteine, in misura non superiore a un grammo giornaliero per ogni chilo di peso, e dai grassi, preferibilmente vegetali e quindi crudi. Quest'ultima avvertenza, unitamente al maggior consumo di proteine vegetali nei confronti di quelle animali, serve come ottimo mezzo preventivo nei confronti dell'acidosi, sempre favorita dalla limitazione di zuccheri nella dieta giornaliera.

Nei casi di diabete più grave, la sola limitazione di carboidrati non basta e poichè, come si è detto, non si può giungere alla loro totale soppressione, si dovrà ricorrere all'insulina, che permetterà l'utilizzazione completa degli zuccheri introdotti mangiando; è sottinteso che la quantità di questi ultimi concessa sarà proporzionata a quella che l'organismo con l'aiuto dell'insulina o di altri farmaci riesce ad utilizzare.

Da tutto ciò è logico dedurre che ogni prescrizione deve adattarsi al singolo paziente; vi sono tuttavia alcune regole comuni a tutti, che possono essere interessanti a conoscersi. Per incominciare, se tutti i carboidrati sono passibili di trasformarsi in zuccheri, ve ne sono di quelli che, dato il loro lungo processo di digestione ed assimilazione, sono più consigliabili ai diabetici: per esempio, lo zucchero contenuto nei legumi, nella frutta o negli ortaggi è meno dannoso, perchè, dato il lungo processo digestivo, esso entra in circolo poco alla volta e più facilmente perciò riesce a venire utilizzato. Per lo stesso motivo, è invece da escludere assolutamente lo zucchero semplice, le marmellate, gli sciroppi e i dolci in genere; questi alimenti, tanto spesso preziosi sia nella dietetica semplice che nella dietoterapia, sono per il diabetico un autentico veleno. Le patate possono far parte dei carboidrati concessi in misura limitata, specialmente se vengono consumate intiere e non sotto forma di passato; in quest'ultimo caso infatti, venendo impoverite di cellulosa, favoriscono una più rapida assimilazione dello zucchero. Pasta e riso sono, invece, da evitare o limitare al massimo; le maggiori concessioni riguardano le paste glutinate e iperglutinate e il pane, in quanto pare che la presenza della vitamina B nel lievito di birra favorisca l'assorbimento dello zucchero da parte dell'organismo.

Dei grassi si è già detto che, a titolo preventivo contro l'acetone, è meglio usarli vegetali e crudi; ciò vale anche in considerazione del fatto che nei sofferenti di diabete c'è normalmente una predisposizione all'arteriosclerosi, per cui è buona norma evitare tutto lo zolfanzo ad alto contenuto colesterinico.

Ho detto dianzi che lo zucchero e i dolci sono in generale assolutamente da escludersi, ma purtroppo è questo il punto su cui è più difficile essere ascoltati e seguiti da pazienti che in genere mostrano per tali alimenti particolare predilezione.

La saccarina è ottimo surrogato per dolcificare le bevande di qualsiasi tipo, ma sono rarissimi per quanto riguarda la pasticceria, quando questa notoriamente si basa su farina, zucchero, burro, uova, sostanze queste da evitarsi e usarsi con la massima circospezione in caso di iperglicemia? Il problema presenta una soluzione: sostituire lo zucchero con la saccarina, si possono scegliere particolari ricette a base di uova, latte e crema di latte, dove la farina non sia necessaria, o possa venir sostituita da colle di pesce, e dove il burro sia pressochè assente. Si tratta, per lo più di dolci freddi, creme, bavaresi, in cui non sia richiesta lievitatura e cottura al forno; spesso l'aggiunta di frutta può arricchire la preparazione che in molti casi, riuscendo ottima, può soddisfare la gola del paziente, trattenendolo da strappi alimentari troppo frequenti e pericolosi.

Concludendo, non può esser fatta precisazione di ordine alcuno, poichè, come si è visto, la tollerabilità verso i carboidrati è condizionata in ogni caso dalla gravità e dalla sintomatologia della sintomatologia della forma morbosa. Per ogni paziente deve essere stabilita perciò dal medico una tabella in cui siano indicate le quantità con cui i vari gruppi alimentari possono entrare a far parte del regime; con questi dati, il dietologo, o in alcuni casi il paziente stesso, non avrà difficoltà a comporre la sua dieta giornaliera che se verrà mantenuta nei limiti assegnati, non potrà non portare a un miglioramento sensibile e in molti casi alla guarigione completa.

Renzo Lucchesi

LA VIOLENTA BUFERA HA INTERROTTO TUTTE LE COMUNICAZIONI

Torrenti di fango e pietrisco sommergono le strade e la ferrovia della Val d'Aosta

La paurosa avventura di trecento passeggeri di un treno bloccati per tutta la notte nei pressi di Saint Vincent - Investita per un fronte di centocinquanta metri la statale - Momenti d'angoscia nella frazione di Breil - Fortunatamente non si lamentano né morti né feriti Febbrili lavori di sgombero: alle sette di stamane il traffico automobilistico poteva riprendere - La strada ferrata dovrà invece rimanere interrotta per due o tre giorni - Nel CANAVESE: Piamprato, Pianetto e Fontanetta, nell'alta Val Soana, completamente isolate per il crollo di alcuni ponti - La borgata di Campiglia devastata dalle acque - La Val dell'Orco tagliata fuori da una frana

DAL NOSTRO INVIATO

Saint Vincent, mercoledì sera.

Una bufera scatenatasi ieri pomeriggio con particolare violenza nella zona compresa tra Chambave e Montjovet ha spezzato letteralmente le comunicazioni in Val d'Aosta. Sia la strada statale che la ferrovia sono state sommerse in più punti da una inarrestabile colata di fango e di macigni rotolati dall'alto. Si può ben considerare prodigiosa il fatto che non si abbiano a lamentare vittime, tuttavia non sono mancate situazioni angosciose e drammatiche.

Di un'avventura paurosa sono stati protagonisti trecento passeggeri del treno accelerato partito da Aosta alle 16,56 e che è rimasto bloccato fra due frane a circa duecento metri dalla stazione di Saint Vincent. Quando il convoglio si è dovuto fermare (mentre la bufera era al massimo dell'intensità) gli strati di terreno si staccavano dalla montagna con capi boati; erano le 17,30. Da quel momento i viaggiatori, tra cui numerose donne e bambini, sono rimasti in attesa di ieri memori fino alle sei di stamane.

Durante la notte, appena cessata la pioggia, quasi tutti hanno faticosamente raggiunto a piedi la stazione di Saint Vincent lungo la linea ferroviaria sconvolta. Ma dalla stazione non era possibile raggiungere il comune poichè anche la carrozzabile lunga quattro chilometri era rimasta in diversi punti interrotta da torrenti di fango, di pietrisco e di alberi schiantati. Gli sfortunati viaggiatori sono stati perciò costretti a bivaccare su panche e tavoli malamente rifocillati con il poco cibo trovato nel buffet. Soltanto all'alba, con una jeep della polizia, sono stati portati a scaglioni fino a Saint Vincent, e qui finalmente sono saliti su pullman per essere trasbordati verso Torino.

Quasi analogo il caso, ma meno disagevole, dei passeggeri d'un treno proveniente da Torino; non essendo bloccato alle spalle, il convoglio ha potuto fare marcia indietro fino alla stazione di Verrès evitando quindi a coloro che si trovavano a bordo il difficile cammino tra i binari sotto la pioggia scrosciante.

La bufera ha raggiunto la sua maggiore intensità verso le 17,30. Tutti i testimoni accertano che non hanno mai visto piovere con tanta rabbia. Erano letteralmente cascate d'acqua che si rovesciavano dal cielo. Alle 17,30 nello stesso momento in cui il treno è rimasto bloccato presso St. Vincent), una frana di materiale detritico alluvionale, come lo definiscono i tecnici, ha investito su un fronte di 150 metri la strada statale nei pressi della frazione di Breil e l'ha praticamente cancellata. La stessa frana, scendendo impetuosa verso la Dora Baltea, ha poi sommerso la ferrovia con uno strato di fanghiglia colloso spesso oltre tre metri.

Va ricordato che la frazione di Breil corrisponde ad uno dei punti più critici della Val d'Aosta, dove mani ar sono, come forse si ricorderà, una cronaca di macigni si abbattè sull'abitato di Borel e scalzò una pastora. Nonostante i provvedimenti adottati (sopraelevazione dei macigni già in bilico, puntellamenti, ecc.) vi è un pericolo costante di smottamento. Perciò due operai dell'ANAS sostano in permanenza per segnalare con la bandierina eventuali frane. Questa cautela ieri pomeriggio si è dimostrata provvidenziale. I due operai ad un certo punto hanno notato un primo slittamento di terreno; era quanto bastasse per dare l'allarme. Subito il traffico alle due estremità d'una curva è stato bloccato e pochi istanti dopo la falda della montagna quasi si è squarciata per rovesciare una valanga di pietrisco, di fango, di brecciame. Questa stessa valanga, superata la strada statale, è scesa distruttrice come lava fra i vigneti, per poi accumularsi sulla linea ferroviaria. Fortunatamente il diretto in partenza per Torino ed i viaggiatori in vettura per Roma erano fermati a tempo alla stazione di Chambave.

Gli abitanti della frazione di Breil da decenni vedono i loro beni e le loro stesse vite insidiate dalle agretolarsi della montagna che li sovrasta. Ieri sera questi valligiani hanno vissuto momenti di terribile angoscia quando un torrente di pietre e fango si è abbattuto verso l'abitato sfiorandolo. La signora Ines Perron, sola in casa con la sua bambina di sei anni, temeva che da un momento all'altro i muri le crollassero addosso. Benchè terrorizzata, ad un certo punto è uscita correndo con la piccina al collo verso la strada carrozzabile, dove un motociclista l'ha soccorsa. Due anziani fratelli, Francesco e Filomena Macket, di 69 e 78 anni, sono stati portati via a braccia dalla stessa frazione in pericolo sotto l'infuriare della tempesta.

Anche se non si avranno lamentoro nè morti nè feriti, l'interruzione della strada statale si presentava subito come un fatto molto grave. Nonostante il disagio, il traffico era notevole e in breve si formavano due lunghe colonne d'auto da un lato e dall'altro della frana. Dapprima si è ovviato all'inconveniente dirottando il traffico sulla rotabile per Pont-y, che attraversa la Dora tra Chambave e Breil per ricongiungersi alla statale a Châtillon. Ma anche questa rotabile poco dopo veniva inesorabilmente bloccata per il crollo del ponte del Marmore.

L'accaduto era segnalato nella stessa serata al capo del Genio Civile di Aosta, ing. Potenza, che immediatamente ha richiesto l'intervento dell'autorità militare offrendo il pronto invio di una cinquantina di alpini per i lavori di sgombero.

Nel quadro generale di questa alluvione, che sembra ormai cessata (il cielo stamane è quasi sereno, anche se non smagliante), non va dimenticata la voce telefonica: essa è stata donata da Châtillon ad Aosta. Le comunicazioni locali sono interrotte. Il apparecchio (infine che la bufera di ieri pomeriggio ha infuriato anche nelle valli del Lys (dove però non si segnalano danni rilevabili), in cui di Ayas e in Valtournanche. La strada regionale di quest'ultima è interrotta dallo crollo di terriccio per circa duemila metri nella direzione dell'interno. Sono già in corso attivissimi i lavori di sgombero.

Romo Grigliè

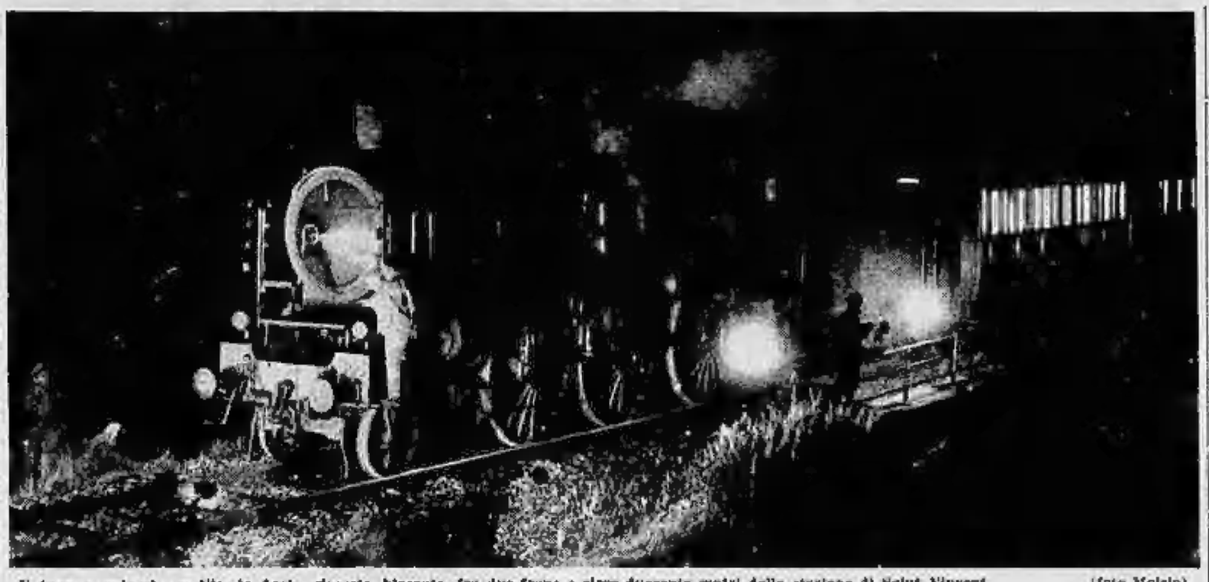

Il treno accelerato partito da Aosta rimasto bloccato fra due frane a circa duecento metri dalla stazione di Saint Vincent (foto Moisio)

I trecento passeggeri del treno rimasto bloccato hanno raggiunto a piedi Saint Vincent

Un delitto che ricorda per ferocia quello della roggia di Lodi

Scoperto a Milano il cadavere di un uomo orrendamente mutilato

Il macabro rinvenimento in un cespuglio del parco di fronte all'Arena - L'allarme dato dalla padrona di un barboncino - La vittima ha l'apparente età di cinquant'anni

Milano, mercoledì sera.

Questa mattina alle ore 10,45, in un cespuglio di fronte all'Arena, dalla parte di via Legnano, è stato scoperto il cadavere di un uomo orrendamente evirato. Ancora non è stato possibile accertare se lo sventurato è morto in seguito all'orribile mutilazione o perchè colpito in altre parti del corpo: la polizia propende comunque per l'ipotesi del delitto.

Mentre telefoniamo, un medico, assistito da un Sostituto Procuratore della Repubblica, sta esaminando il cadavere: al termine di questa indagine sarà sicuramente possibile apprendere qualcosa di più preciso.

La tragica scoperta è stata fatta, come abbiamo detto, alle 10,45 di stamane, da un «barboncino nero» di proprietà della signora Anna De Felici.

Questa mattina la signora De Felici era uscita in compagnia della figlia, Vittoria, di 17 anni, e del cagnolino. Raggiunta l'Arena, le due donne si erano sedute su una panchina; esse si trovavano in quel luogo da circa mezz'ora quando il barboncino cominciava a dar segni di irrequietezza, cercando di strappare il guinzaglio che la giovane Vittoria stringeva fra le mani. Il cagnolino veniva liberato e allora partiva come una freccia in direzione di un grosso cespuglio, situato a una ventina di metri dalla panchina. Si tratta di un cespuglio alto circa un metro e venti, a forma circolare e che forma una sorta di fitta corona attorno ad un piccolo spiazzo, pure circolare, del diametro di circa un metro e mezzo.

Il cane si è infilato velocemente nel mezzo del cespuglio e le due donne lo hanno udito guaire lamentosamente. Dopo una ventina di minuti, preoccupata, Vittoria De Felici si è alzata dalla panchina ed ha raggiunto il cespuglio; non si è decisa però ad entrare nel mezzo, temendo che gli arbusti le strappassero gli abiti e, per una decina di minuti, si è limitata a chiamare il cane invitandolo ad uscire.

I suoi richiami non hanno però avuto nessuna risposta, e un passante, il sig. Fabronio Lagona che nel frattempo si era soffermato incuriosito, si è offerto di entrare lui nel mezzo del cespuglio per ricuperare il barboncino.

Il Lagona si è fatto largo tra i rami e ha raggiunto il piccolo spiazzo interno. Allora ha fatto l'orrenda scoperta: sul piccolo spiazzo di terra battuto giaceva il corpo inanimato di un uomo dell'apparente età di 50 anni. Il cadavere era steso con la schiena appoggiata al suolo; aveva il braccio destro piegato sul volto come in seguito ad un istintivo moto di orrore. Sotto la testa, come cuscino, aveva una giacchetta grigia ripiegata. Indossava una camicia sporca a piccole righe bianche e azzurre e portava ai piedi un paio di vecchi mocassini. I pantaloni di color marrone e quasi sdruscili erano abbassati fino alle ginocchia e permettevano di vedere l'orrenda mutilazione. Numerosi e profondi graffi solcavano inoltre la coscia dello sventurato.

Superato il primo attimo di comprensibile smarrimento, il Lagona è balzato fuori dal cespuglio e, dopo aver intimato alla ragazza che attendeva fuori di non inoltrarsi nel cespuglio, è corso fino alla vicina piazza Lega Lombarda, ed ha messo al corrente della tragica scoperta il vigile urbano che stava dirigendo il traffico.

Senza perdere un secondo il vigile urbano chiamava la Volante e pochi minuti dopo le indagini erano avviate. In breve, attorno al macabro cespuglio erano adunati gli uomini della squadra mobile, ufficiali e militi del nucleo di polizia giudiziaria dei carabinieri e agenti della polizia scientifica. Poco dopo sul posto giungevano pure il sostituto procuratore della Repubblica, dott. Persiani e un medico.

Mentre telefoniamo, come si è detto, l'inchiesta su questo secondo terribile delitto che ricorda per ferocia quello scoperto giusto un mese fa nella roggia Bertonica vicino a Lodi, è in pieno sviluppo.

La tragica rissa di Genova

Un altro dei feriti è in pericolo di vita

Genova, mercoledì sera.

Dopo la morte avvenuta ieri mattina del giovane Domenico Santoro di 26 anni (aveva avuto i polmoni trapassati da due pallottole calibro 9), Eugenio Montefusco, di 28 anni, un altro dei protagonisti della tragica rissa di sabato sera in via Madre di Dio, versa in imminente pericolo di vita per le gravi lesioni riportate nello scontro. Le sue condizioni sono aggravate questa notte.

Alla polizia genovese sono giunti frattanto i primi rapporti dalla Calabria sul passato delle persone che hanno preso parte alla rissa. Alcuni sono pregiudicati con precedenti specifici in risse e in risse. L'individuo più temibile è Francesco Licopoli, l'uomo accusato di avere accoltellato i diversi partecipanti alla rissa, fra i quali lo sparatore Antonio Spadaro.

Il maltempo nel Canavese

DAL NOSTRO INVIATO

Pont Canavese, mercoledì sera.

L'alta Val Soana è stata violentemente battuta ieri dal temporale. Stamane, alla luce del sole, il disastro appare ancor più serio di quanto si potesse immaginare nella notte. Su tutta la vallata le nubi erano andate addensandosi poco dopo mezzogiorno di ieri e verso le 13,30, con un forte accompagnamento di tuoni e lampi, si è scatenato l'uragano.

La grandine è caduta, per parecchio tempo, con estrema violenza e con chicchi di notevole grossezza. All'una della notte tutti i prati erano ancora coperti da un tappeto ghiacciato spesso tre dita. Poi, alla grandine, è successa la pioggia, che ha battuto fin verso le ore venti la vallata, mentre soffiava un vento gagliardo. Nessuno ha osato avventurarsi fuori delle case per tutto il tempo che è durato l'uragano. Molti villeggianti assistevano terrorizzati alla finestra degli alberghi alla furia del maltempo.

Alle 18 il sindaco di Valprato, con alcuni operai, sfidando l'uragano, è uscito per andare a controllare lo stato dei due torrenti, il Soana ed il Rio Piantetto che si sentivano scendere ruggendo fra le rocce. La situazione appariva particolarmente drammatica. Il Soana in piena premeva sulla diga a protezione di Valprato e la stava già erodendo; poi batteva con violenza contro il terrapieno del ponte che collega il capoluogo ad una decina di frazioni, fra cui Pianetto, Fontanetta, Piamprato, Chiesale, Picotti, Cugnone, Masonazzo, Balsetto, Balme, Ronchietto, Bramevilla.

Un'enorme quantità di piante era già stata accumulata contro la restora del ponte dalla parte di Valprato che, poco dopo, sotto i colpi del torrente, si sbrecciava e scompariva sotto il tumulto delle acque. Più a monte, intanto, il Campiglia metteva in pericolo l'omonima borgata. Sfondata, 300 metri prima del paese, una diga di protezione, il torrente era uscito dal suo letto e si era diretto sulla borgata. La parte bassa, la piazza, e l'ultimo tratto della strada carrozzabile sparivano in un momento sotto l'acqua, il fango e i massi.

Mancava — o manca tuttora — la luce (un palo era stroncato alla base e nel cadere aveva strappato i fili) ed il telefono funzionava male. La carrozzabile, che per alcune ore è stata il letto del torrente, terminava a mezzo chilometro dalla borgata. Stamattina gli uomini del paese sono già all'opera per rimettere in ordine la strada, ma si dubita di poter riaprire presto gli ultimi 300 metri prima della borgata, erosi profondamente dalle acque.

Da Piamprato, irraggiungibile, si hanno notizie solo per telefono. Strada impraticabile, ponti pericolanti. Nessuno aveva potuto raggiungere le frazioni di Pontetto e di Frassinetto. Nella prima i telefoni suonavano a vuoto, i cellulari non rispondevano stamattina alla loro preoccupazione. Stamattina è stato possibile lanciare una passerella di fortuna e si sono potute raggiungere le borgate isolate. La strada è in condizioni disastrose.

Anche sulla valle di Cornavio il temporale di ieri è stato particolarmente violento. Ancora una volta la montagna si è scagliata fra Rosone e Locana, bloccando la strada con una frana di enormi proporzioni. Stamane sul posto sono arrivati mezzi meccanici, ma il lavoro si presenta difficile e non sarà possibile permettere il transito prima di domani. I pastori stanno scendendo giù per i pascoli alla ricerca delle mucche disperse nel durante la furia del maltempo.

e. r.

Frutteti danneggiati dal nubifragio nel Novese

Novi L., mercoledì sera.

Nella zona di Novi Ligure ieri sera verso le 20 si è scatenato un pauroso nubifragio. Si è trattato di una pioggia fitta e violenta accompagnata da scariche elettriche e da un forte vento. La temperatura si è abbassata in breve tempo di parecchi gradi, dai 29-30 del pomeriggio è discesa fino a 18. Violenti temporali con abbondanti precipitazioni sono segnalati nell'alta valle del Bardena e in Val Lemme ed in Valle Scrivia. Per tutta la notte è continuato a soffiare un vento impetuoso. Vengono segnalati danni ai frutteti; dai tetti delle abitazioni abbattuti in gran numero comignoli e tegole.

Stamane il cielo è nuovamente sereno, il vento si è calmato. Alle 8 il termometro segnava 21 gradi.

Una fitta grandinata su Biella e dintorni

Biella, mercoledì sera.

Nel Biellese ieri sera si è abbattuto un violento acquazzone che ha forse ulteriormente diminuire la temperatura. A Biella poco dopo le 21 è caduta una fitta grandinata che per fortuna si è esaurita in breve tempo senza causare danni di rilievo. La caduta di grandine è segnalata anche in diverse altre località della zona.

Nè al mare...

...nè in montagna?

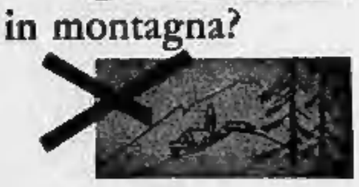

e allora, tutte le mattine Yogurt Yalta, una cura che rinnova l'organismo

YOGURT YALTA

nelle buone latterie: 40 lire al giorno

ARTISTA FILOSOFO SULLA SPIAGGIA DI SANREMO

Dapporto fra le insidie d'una divertente guerriglia

Strategia western dei cacciatori d'autografi - Placido bagnante con la moglie e i ragazzi al "Morgana,, - Scaltre spedizioni con l'asso dei buongustai - La tv: scatola meravigliosa e... infernale

Carlo Dapporto (al centro) con la moglie sulla spiaggia di Sanremo. A destra l'amico sanremese avvocato Paolo Biggio, presidente del Circolo ligure di Torino

Nostro servizio particolare

Sanremo, agosto.

Qui a Sanremo, sulla spiaggia dello Stabilimento Morgana ho incontrato Carlo Dapporto, a torso nudo, olimpico e gaio, in perfetti atteggiamenti di bagnante felice. Nella constatazione degli astri di prima grandezza dell'empireo della rivista e della canzone, egli costituisce senz'altro un'eccezione.

Come nei film gialli

Infatti, nelle stazioni climatiche o sulle spiagge, divi e artisti campeggiano e scompaiono come meteore. Giungono la sera, partecipano a un gala, indugiano il tempo strettamente indispensabile per bere una coppa di champagne, posare dinanzi ai fotoreporters e firmare qualche fotografia per la delizia dei fissi, poi ripartono senza neanche togliersi l'abito da sera o lo smoking. Un'auto o un «rapido» li inghiotte verso altri gala, altre coppe di champagne, altri flashes, altri autografi. Questa è la loro «vita brillante delle ferie d'estate». Agli antipodi di una tale esistenza, tagliata sul ritmo dei film gialli di Eddie Constantine, stanno le placide giornate di Carlo Dapporto. Egli stesso mi dice:

«Ogni giorno verso le nove mi metto in macchina con mia moglie e i ragazzi; andiamo al «Morgana», con mia moglie e i ragazzi; stiamo sulla spiaggia fino a sera. Qualche volta facciamo una delle passeggiate tipiche di Sanremo, come ad esempio quella di San Romolo. Gli amici ci vengono a farci sembrare ancor più brevi le giornate».

Sulla spiaggia la sua preoccupazione è di non lasciarsi identificare dai cacciatori di autografi. La sua scelta è adeguata e ben mimetizzata fra la sabbia, accanto all'ultima cabina, proprio sulla linea di confine dello stabilimento; quando egli se ne sta steso al sole, con una cappellina sul viso, la teoria è irriducibile. Ma chi dunque riuscirebbe a dare scacco matto ai ragazzini e alle ragazzine, cinunni all'erta del despistato dall'intensiva lettura di fumetti western? In ordine sparso, vestiti a terra nella sabbia, a una trentina di metri dalla soglia dell'artista, i «pattì» se ne stanno all'agguato, tenendo in mano una penna a sfera e un foglietto di carta, così come i «Diavoli del West» impugnano fresco e arco quando stanno per piombare sullo sceriffo dell'Alabama: non appena Carletto alza la cappellina e si alza sui piani, gli balzano addosso. Egli, del resto, si piega con rassegnazione all'inelutabilità del destino: firma i foglietti che gli porgono sguarinette e adolescenti; nell'insieme, sorride.

Del resto, come riuscirebbe a resistergli oppartato? Di temperamento è socievole, conferma senza manche accorgersene cade nella trappola che gli tendono sulla spiaggia conoscenti e ammiratrici, e, di colpo, si trova al centro di un gruppo di sconosciuti che lo incitano a narrare episodi e aneddoti. La conversazione, sotto la naturale spinta del suo estro, si trasforma in spettacolo, giustificando il commento d'una signora: «Al Morgana prima fanno il bagno di mare, poi, grazie a Dapporto, il bagno di buon umore»

I suoi condimenti

A Sanremo Dapporto trova l'ambiente adatto anche per coltivare un hobby al quale egli dedica sottili attenzioni di raffinato intenditore: alludiamo alla bobby del buongustaio. Dalla sua vita rude abbiamo udito decantare la sardenaira, una specie di pizza figura che, contrariamente a quanto lascia supporre il nome, si confeziona non con sardine, ma con acciughe; ai tipici aromi rivieraschi si aggiunge la squisitezza di una pasta sottile e ben cotta. E c'è un altro piatto per buialli: la borida, che deve essere preparato con pesci scelti con speciale cura.

«C'è uno sport ancor più difficile e appassionante della pesca subacquea» mi confidava l'interprete di Gioco in doppiopetto, soggiungendo: «Si tratta delle spedizioni subacquee mediante le quali si scoprono le trattorie ove la cucina ligure è coltivata a dovere. In questo impresa io ho come compagno e guida un campione di prima grandezza: l'avv. Paolo Biggio».

L'avv. Biggio è un uomo di «prima grandezza» in senso non solo figurato, ma anche letterale. Pesa più d'un quintale e ha la struttura di un lottatore: è nativo di Sanremo, ma scolge a Torino la sua attività legale e di buongustaio animato dal proposito di rendere onore alla Liguria. E' presidente del Circolo Sociale Ligure di Torino, con sede in via Amerigo Vespucci n. 31, e Proprio oggi — ci ha detto l'avvocato-buongustaio — ho offerto all'amico Dapporto la tessera d'onore del nostro Circolo, spiegandogli che fra i soci si sono nomi di forte rilievo, come ad esempio il prefetto di Torino, marchese Saporiti e il prof. Vittorio Valletta. Pochi giorni fa ho consegnato la tessera d'onore a un altro artista: Gilberto Govi». A somiglianza di tutti i migliori intenditori della buona cucina, l'avv. Biggio se tritare, manipolare, dosare, condire, friggere: nella trattoria che riscuote la sua fiducia, va in cucina a dare una mano allo chef, guidandone l'opera: Dapporto l'accompagna per completare l'attività dell'uno e dell'altra con i piccanti condimenti della sua arguzia.

Ma queste spedizioni costituiscono episodi occasionali della giornata dell'artista: la norma è caratterizzata dalle abitudini casalinghe. Egli (nato a Saarema da padre romagnolo e da madre ligure) ha sempre avuto una casa qui, la città con cui ha la sua mammina: prima un appartamento, ora una villa sita in una delle più pittoresche e signorili località della zona, fra Sanremo e Ospedaletti.

«Come si chiama?».

«Villa Sorriso. Volevo battezzarla Villa Finalmente».

«Nel senso di "finalmente un pò di tranquillità!"».

«No, no» egli ragiona con allegra vivacità «il mio porto è: Finalmente una villa».

Com'è Villa Sorriso

Di modesta mole rifugio, cui gli artisti stanno dando gli ultimi tocchi, l'artista parla con evidente compiacimento, forse anche perché è un segno tangibile del successo conquistato nel corso di una ascesa rapida, ma combattuta. Contato in quattro ossacro e un ampissimo soggiorno comunicante con il giardino pavimentato in quarzite; il paesaggio fra l'interno e l'esterno avviene senza soluzione di continuità, di modo che il respiro dell'aria aperta dà tono alla casa e, per contro, l'intimità del luogo abitato caratterizza la contigua area di giardino. La vista del mare della brillante zona di Capo Nero è uno dei pregi della Villa Sorriso che, inoltre, possiede anche un orto, ove il fratello maggiore, Pasquale, coltiva insalata e pomodori, con un'immaginazione in cui non è difficile scorgere l'estro artistico di famiglia. Pasquale Dapporto da ragazzo interpretò parecchie in compagnia filodrammatiche, ma non si dedicò mai al teatro su basi professionali; preferì intraprendere la carriera del pubblicitario.

«La legge è la legge»

Gli impegni di lavoro già bussano alla porta della villa sulla Via Aurelia. Lo stesso periodo delle vacanze è stato un po' intaccato da una serie di interpretazioni al locale Teatro delle Palme: l'organizzatore dello spettacolo «Stars Parade», facendo leva sull'amicizia, lo pregò di presentarsi a «fare qualcosa» ed egli non seppe dirgli di no. Ma l'occupazione verso la quale già ora deve volgere la mente con tutta serietà si riferisce alla grande rivista che andrà in scena il prossimo settembre.

«Il titolo provvisorio» egli mi dice «è L'ambasciatore fra le stelle: la trama, assai divertente, è stata inventata da Scarnicci e Tarabusi; protagonista è l'attaché di una repubblica immaginaria, coinvolto in spassose avventure nel Messico, fra belle ragazze. Io sarò l'ambasciatore; soubrette sarà Elena Giusti, reduce, com'è noto, dai successi negli Stati Uniti, spesi nei locali di Las Vegas».

L'attività di capocomico e di protagonista di L'ambasciatore fra le stelle per un certo periodo impedirà a Dapporto di dedicarsi al cinema. Ma proprio ora ha allestito un'interessante esperienza cinematografica: ha doppiato Fernandel nell'ultimo film La legge è la legge di Christian Jaque.

«Quando il lavoro è importante e il protagonista è celebre — egli commenta — la responsabilità del doppiaggio è assai delicata. Penso di aver risolto il problema in modo soddisfacente, attribuendo a Fernandel non già il consueto accento provenzale, ma la pronuncia e le cadenze di un signore che parla italiano con una certa intonazione francese».

Dapporto delinea infine alcune interessanti osservazioni sugli spettacoli alla tv. «E' una invenzione meravigliosa, ma, al tempo stesso, una... scatola infernale. In un caso può rendere celebri, e, per contro, con ritmo non meno veloce, può distruggere una popolarità. Inoltre il pericolo comico sullo schermo televisivo incontra limiti di particolare delicatezza, anche per l'immediato contatto del pubblico con l'artista». Conclude: «Cautela e discrezione: ecco le norme da tenere presenti quando si affrontano le telecamere».

Furio Fasolo

Industriale varesino ferito in una disgrazia

Lilla, mercoledì sera.

L'industriale italiano Angelo Montoli e la moglie, abitanti a Varese, sono rimasti feriti in uno scontro fra tre automobili verificatosi sulla strada nazionale che va da Etaples al Touquet, presso Lilla. Le condizioni del Montoli, che ha 41 anni, sono piuttosto gravi.

Con una mostra dei migliori pittori romani

L'aria di Margutta è arrivata in Liguria

L'esposizione rimarrà aperta per un mese alla Galleria d'arte del Casinò - Si sposterà in settembre a St. Vincent - I pretini di Porfirius e i disegni di Stroni e De Chirico

Nostro servizio particolare

Sanremo, mercoledì sera.

L'aria di Margutta è arrivata qui con le opere dei suoi pittori. Porfirius in testa: duecento tele che la Galleria d'arte del Casinò espone da ieri e per tutto il mese e che in settembre andranno a farsi contemplare in Piemonte, a St. Vincent. Di mostre di pittura ce ne sono ovunque, a iosa, poiché è fuor di dubbio che nel nostro tempo atomico la pittura è uno dei grandi interessi umani. Tuttavia c'è Mostra e Mostra: questa, che porta a Sanremo quattro o cinque delle opere migliori dei nostri migliori pittori romani, non potrà lasciare indifferenti nemmeno i profani e attrarrà senza dubbio i numerosi artisti di oltre Ponte San Luigi.

La sala nella quale abbiamo ammirato fino a pochi giorni fa le belle ceramiche di Cicsia sembra esigua per l'eccezionale esposizione. Se De Chirico e Stroni fanno atto di presenza con alcuni bellissimi disegni e Purificato col suo «Arlecchino», Porfirius, pittore-editore e anima del marguttiani, occupa tutta un angolo con i suoi umoristici pretini e monachicchi minuti in ambiente di satira senza malvagità. Monachicchi ha un torso che piacerebbe a Picasso e i due paesaggi coloriti di Cimicchi conquistano il gusto di chiunque ami la natura e la vita. Il «Carretto siciliano» di Amore avanza con la sua lucerna rossa e Eva Fisher ci offre rose gialle e muri rosa di vecchie case. Le testine di Mario Bernardo sono un incanto e il Cristo di Maggini, che sembra un caravaggesco, ci fissa con duecentomi occhi umani; Morandi, il torinese di Margutta, ci mette sotto gli occhi in una sinfonia di grigi un vecchio fiacre.

Ogni autore — Severini, Bertolini, Fazzini, Vespignani, i due astrattisti Afro e Corpora, Montanari, Vangelli, Ludovisi e altri ancora, perfino il tredicenne Gian Carlo Mei, che oggi è ancora soltanto una promessa, espongono qui un valido documento della loro arte viva e della loro personalità.

Novella Parigini, oltre un nudo femminile e una testa di Cristo ci offre le sue cetrose foglie occhiute e alberi-donna a un celeste intrico di fili ondosi dai quali traspare una figura femminile. Ci hanno detto a Cannes che Novella andrà in visita da Picasso e farà il ritratto al famoso pittore mentre questi farà il ritratto a lei. E si capisce che ci sia qualche rifiuto per questo scambio di estri. Ma lo sapremo presto da Novella Parigini in persona, che è attesa a giorni a Sanremo e alla Mostra.

m. r.

Scoperte le vestigia della città di Novana

Mura ciclopiche, preziose colonne, monete e vasi di bronzo

Ascoli Piceno, mercoledì sera.

Una importante scoperta archeologica è stata fatta a Civita di Monte Rinaldo, nel Fermano, in provincia di Ascoli Piceno, dove sono venuti alla luce i resti della antica città di Novana. Con questi ritrovamenti viene finalmente stabilita l'esatta ubicazione della città, che alcuni studiosi italiani e stranieri pensavano sorgesse nelle vicinanze di Napoli e addirittura in Italia settentrionale.

Gli scavi erano stati iniziati alcuni anni addietro nella contrada di Civita, dove un contadino, arando il terreno, aveva rinvenuto frammenti di mosaico, e dove, dopo altre ricerche, era affiorato un vasto tratto di pavimento a mosaico con disegni di pregevole valore artistico.

La Sovrintendenza alle Antichità per le Marche, diede ordine di condurre scavi razionali e, in breve tempo, tornarono alla luce tre pavimenti, di eccezionale interesse, appartenenti ad una antichissima «domus» romana. Successivamente fu trovata una spada, del tipo di quella in dotazione agli ufficiali romani, e una piccola moneta di cui non è stata ancora decifrata l'iscrizione.

Poco lontano dalla «domus» venne anche alla luce una grandissima vasca, che probabilmente serviva all'approvvigionamento idrico della città. Davanti all'atrio della casa era stata anche trovata una vaschetta semicircolare con il fondo a mosaico ed il tubo di piombo che serviva per il deflusso dell'acqua. A circa un chilometro dalla «domus» affioravano blocchi di tufo giganteschi che si dovevano rivelare, dopo ulteriori scavi, resti di un complesso di mura di notevoli proporzioni.

In questi ultimi giorni — con la ripresa delle operazioni di scavo — è stato scoperto un muro di proporzioni ciclopiche, adiacente per una lunghezza di circa 25 metri, composto di regolari blocchi di tufo sovrapposti che il prof. Annibaldi, Sovrintendente alle antichità per le Marche, attribuisce all'epoca repubblicana.

In un raggio di circa settecentocinquanta metri sono stati anche rinvenuti tronchi di colonne disseminati alla rinfusa (colonne lisce e scanalate di tutte le dimensioni); capitelli di diverso stile; tegoloni di varie dimensioni e forma (alcune delle quali recano la sigla della ditta costruttrice); resti di vasetti unguentari, monete e vasi di bronzo.

Che i resti ritrovati siano quelli della città di Novana o non di altra conferma, è oltre che da prove raccolte dalla Sovrintendenza delle Belle arti, dalla tradizione popolare.

Molti centri della zona (Porto Civitanova, Colli, Nuova, Monte Vidon Combatte, Monte Leone di Fermo e Cuma) venerano infatti come protettore San Marone, che fu mandato, nel Duecento da un Aureliano, a Novana, al centesimo miglio da Roma, dove fece per lunghi anni opera di apostolato.

DA DUE GIORNI NESSUNO L'HA VISTA SULLA COSTA AZZURRA

Belinda Lee è scomparsa nella baraonda di Ferragosto

Il principe Orsini sarebbe ritornato a Roma - La febbre del matrimonio ha contagiato anche Odette Joyeux e Annie Girardot - La crociera reclamistica di Buffet e Annabel

Nostro servizio particolare

Cannes, mercoledì sera.

La Costa Azzurra in questo periodo è — come dicono i francesi — la côte d'amour: matrimoni su matrimoni, idilli su idilli. Dopo il pittoresco cerimoniale delle nozze di Montecarlo alle quali assistevano tre celebri coppie d'innamorati, Belinda-Orsini, Sydney Chaplin-Oona Adam e B. B.-Sacha Distel — ora celebrato ieri a Grimaud il matrimonio della nota scrittrice-attrice teatrale-cinematografica Odette Joyeux col regista e operatore cinematografico Filippo Agostini, uno dei più stimati tecnici del cinema francese odierno, prediletto di Carné, Dassin, Bresson, Autant-Lara che se ne assicurano l'opera quando possono anche di direttore della fotografia.

Odette e Filippo erano fidanzati da quindici anni e se si sono decisi a dire il fatidico sì al sindaco è proprio perché c'è nell'aria profumo di nozze. Non c'è due senza il tre: oggi si appaieranno a Hyères presso Tolone l'attrice Annie Girardot e il regista Norbert Carbonnaux, grande reclamatore di film commerciali per il circuito nazionale.

Tutta questa gente è molto nota qui e mobilita involontariamente stampa e fotografi, ma poiché una testimone della coppia Joyeux-Agostini era Olga Horstig, Piermaria Cseh, di cinque anni, da Cecilia Lomellina, la quale, assieme alla contessa Pierangela Vecchia, giocava in prossimità di un grosso recipiente, ove stava bollendo della conserva di pomodoro. Le bambine, che si trovavano nel cortile dell'abitazione di via Stazione, erano già state richiamate dai rispettivi genitori ed invitate ad allontanarsi da quel punto; senonchè la Cseh, per una falsa mossa, cadeva con le spalle all'indietro, proprio dentro il recipiente, provocandosi gravissime ustioni.

Di Belinda Lee che è interessata, pare, ad un film francese dove Agostini dovrebbe essere scenarista e regista. Ma Belinda e il suo principe sono spariti da due giorni: a St. Tropez non li ha più visti nessuno, il pianito *Cheramy* di cui erano stati ospiti è ora in navigazione alle Baleari con a bordo l'altra famosa coppia Buffet-Annabel, ed appena ci si è tranquillizzati sulla fuga del famoso pittore con la famosa contessa di St. Germain sono che i cuori spezzati palpitano di inquietudine per le sorti di Belinda-Orsini. A Cannes l'amico Pasini non li ha visti, nessuno dei comuni conoscenti ne sa nulla, nella baraonda del week-end ferragostano sono andati smarriti. Le solite malelingue assurrano che don Filippo, ripreso dalla nostalgia familiare, sia fiato a Roma dove tuttavia avrebbe trovato la porta chiusa.

Quanto a Belinda, nuovamente tramutata in Niobe, avrebbe fatto una nuova corsa a Londra per salvare almeno i contratti di lavoro, con l'intesa probabile di ritrovarsi lui e lei su queste coste eternamente ospitali. Ma sono tutte chiacchiere che non hanno base sicura di fondamento. Di sicuro c'è che Belinda e il suo bikini bianco non sono più in circolazione e le short scozzesi di don Filippo, così caratteristico, non fa più da bandiera.

Buffet, come dicevamo, è in crociera con Annabel un idillio pubblicitario messo su dall'editore Juilliard che lancerà in autunno il primo libro della ex esistenzialista amica della Greco e della Sagan. La pubblicità essendo l'anima del commercio, un noto produttore di pillole farmaceutiche ha offerto il panfilo e così si reclamizzano in una sola volta i confetti afrodisiaci, un nuovo romanzo di una nuova «scrittrice prodigio» e i già strapagati quadri di un arcinoto pittore che finora non sacrificava colombe a Venere e che d'ora in poi aggiungerà al suo fascino il prestigio di conquistatore di cuori femminili.

r.

Rimasta gravemente ustionata

Una bambina cade nella pentola della conserva

Mortara, mercoledì sera.

Una bambina, mentre stava giocando nel cortile della propria abitazione, è caduta in un grosso recipiente contenente conserva bollente, ustionandosi gravemente, tanto da essere giudicata dal sanitario dell'ospedale della nostra città con prognosi riservata.

Vittima è stata la piccola

IL MARCHESE DI VILLEMER

di GEORGE SAND

XXI. — Il marchese di Villemer pranza in compagnia col fratellastro, duca d'Alèria, al quale ha chiesto di assergli amico. Egli ha un segreto da confidargli: ha amato una donna sposata, morta per causa sua. Per questo è sempre triste.

«E' morta per causa tua?» chiede il duca d'Alèria. «Sì — risponde il marchese —. Io l'avevo resa madre. Ella mi ha dato un figlio che io ho salvato, nascosto. Ma ella non voleva far nascere dei sospetti ed è riapparsa in società all'indomani del suo parto: era bella e vivace. E parlava e camminava malgrado la febbre... Ventiquattro ore dopo era morta!

Nessuno ha mai saputo nulla. Era ritenuta la donna più severa... «So chi era! — interrompe il duca —. Madame de Gervisy... «Sì, io solo al mondo conosci ora questo segreto. In quanto al bimbo, lo faccio allevare in campagna da contadini. Egli non deve essere visto insieme a me ancora per parecchio tempo perché il signor de Gervisy sospetta qualcosa... «. L'avvicinarsi del cameriere interrompe le confidenze dei due fratelli. Urbano di Villemer si sente sollevato: finalmente, egli non sarà più solo a custodire il suo segreto. Avrà un amico, un fratello che saprà ascoltarlo, consigliarlo, aiutarlo. Il marchese sente il peso di questo passato sulla sua vita: egli non può, non potrà mai essere felice...

SHERLOCK HOLMES: L'ENIGMA DI REIGATE

di sir Arthur Conan Doyle

XXVI. — Insieme all'ispettore Forrester, Holmes indaga sull'uccisione di Kirwan, il cocchiere del signor Cunningham. Nella mano del morto c'era un pezzo di uno scritto. Holmes interroga il figlio di Cunningham, il quale ha visto l'assassino. Improvvisamente il detective cade a terra

ISTITUTI SVIZZERI ENGLISH SCHOOLS
SERVIZIO INFORMAZIONI Via Cialdini, 1 - Tel. 48146 TORINO
Corsi di ANNO SCOLASTICO - Scuola Media Maturità - Corsi di lingue per diplomi ufficiali - Studi commerciali - Inizio 15 settembre

PAGAMENTO RATEALE
GARANZIA DI QUALITÀ E DURATA

ABBIGLIAMENTO Tessuti, confezioni, calzature, pellicceria, oreficeria, elettrodomestici. Nessuna cambiale in banca. FART, S. Fr. Assisi 21 c

ELETTRODOMESTICI vasto assort. ai migliori prezzi. Facil. Casa Lampadario, p.za Mad. degli Angeli 2, telef 553-979

FRIGO Rocchi - Fiat - Yuman, ecc. Particolari condizioni rateali. Nessun aumento. Nessuna cambiale in banca. F.A.R.T. - Via San Francesco d'Assisi 27 - Telefono 521-468

FRIGORIFERI Concessionario Bosch. Tutte le migliori marche nazionali ed estere. L'Elettrica - Casa del Lampadario, piazzetta Mad. Angeli 2 (ang. v. C. Alberto)

LAMPADARI Il più vasto assortimento in Piemonte Oltre 5000 modelli agrli stile a prezzi. Facilitazioni. Casa del Lampadario, p.za Mad. degli Angeli 2, tel. 553-979

LUCIDATRICI ASPIRAPOLVERE delle migliori marche. Vasto assortimento. Facilitazioni Casa del Lampadario, p.za Mad. degli Angeli 2 - Telefoni: 553-979 - 521-477

MACCH. CUCIRE Assortimento radio, televisione cucine economiche, gas, elettriche, qualità, prezzo, facilitaz. F.lli Lotti - Via Massini, n. 41

MACCH. CUCIRE Kreysler, Pfaff, altre marche, ass. inchiostri, compro, vendo, cambio, riparo, rateizz. Cauvin, c. Re Umberto 31 tel. 45-977

MOBILIFICIO "Mirabel" via Montevideo 4, Torino succ. via Bestriero 13 (Borgo S. Pietro) Moncalieri. Vasto assortimento camere 85 000, tinelli 68 000. Facilitazioni!

PARAGON abbinatore automatico americano: aumenta il rendimento, risparmia energia elettrica, raddoppia la durata del vostro frigorifero

PARAGON abbinatore automatico per frigo: presso i migliori negozi di Elettrodomestici. Distributore per l'Italia: CAVICCHIOLI - Via Pietro Micca 8, Torino. Tel 45-503 - 55-572

TELEVISORI Dumont, Admiral, Watt Radio e tutte le migliori marche - Facilitazioni. Casa del Lampadario, p.za Mad. degli Angeli 2 - Telefoni: 553-979 - 521-477

FIGURE E VICENDE DELLO SPORT

Oggi ai campionati europei di Stoccolma due titoli in palio

Bravi nella finale del salto in lungo tenta di superare il record italiano

Il primato nazionale appartiene a Maffei che lo stabilì con m. 7,73 alle Olimpiadi di Berlino nel '36 - Berruti e Giannone semifinalisti dei 100 piani, Baraldi semifinalista degli 800 - Entrano in scena la Leone e la Valenti (100 piani), la Ricci (disco), gli ostacolisti Martini e Gimelli e Consolini

Bravi, impegnato oggi a Stoccolma, nella finale europea del salto in lungo

Nostro servizio particolare

Stoccolma, mercoledì sera.

Le scarse prove fornite ieri nella giornata inaugurale degli «europei» dai quattrocentisti Panciera e Fraschini (eliminati in batteria con tempi davvero scarsi) e dal martellista Giovannetti che non è riuscito a raggiungere i 55 metri (a Torino, circa un mese fa, contro la Svizzera, aveva superato tre volte i 60), non hanno influito in modo negativo sul morale della nostra squadra. Questo grazie soprattutto alla bella affermazione di Giancarlo Baraldi negli 800 metri, al salto di m. 7,58 con cui Attilio Bravi ha superato il «fatidico» per l'ammissione alla finale odierna, alla prova di Livio Berruti e Giannone nei 100 piani (entrambi sono oggi in semifinale) ed alla coraggiosa prova dell'anziano Dordoni che nella marcia dei 50 km., vinta dall'inglese Vickers davanti al russo Spirin, si è piazzato al sesto posto.

Oggi altri «azzurri» entrano in lizza: la Giuseppina Leone e la Valenti nelle batterie dei 100 piani, Moreno Martini e Gimelli nelle qualificazioni dei 400 m. ostacoli, la discobola Ilicia Ricci ed Adolfo Consolini. Su questi atleti si fondano le nostre speranze odierne e sui quattro che «giocano» le loro carte nella prova decisiva: Bravi, Berruti, Baraldi, Giannone.

I due velocisti, il torinese ed il napoletano gareggiano nelle semifinali. Dei due, forse il solo Berruti può avere la possibilità di accedere alla gara conclusiva, quella che dovrebbe assegnare al tedesco Germar il titolo continentale. Non è però una certezza questa, data lo scarso allenamento finora sostenuto dall'azzurro diciannovenne, allenamento continuamente avversato da sfortunati stiramenti muscolari. Berruti comunque si batterà fino al limite dei suoi mezzi attuali. Ripetiamo che in condizioni «normali», dopo una preparazione «normale» il torinese avrebbe potuto vedersela direttamente con i «maghi» tedeschi della sprint, addirittura per la medaglia d'oro. Così com'è, invece, sarà fortuna per noi e prova di grande classe per lui se riuscirà ad entrare nel gruppetto dei finalisti.

Giancarlo Baraldi ha compiuto ieri una corsa attenta e magnifica. Era in una batteria difficile il bergamasco, in lotta con avversari qualificati e decisi a rendergli dura la vita. Dopo uno scatto iniziale molto veloce il ritmo si è appesantito e la gara ha avuto un netto rallentamento. Ai 600 metri Baraldi, che era rimasto «chiuso» in quinta posizione, ha compiuto il suo sforzo, è scattato al largo, ha superato in curva i rivali che lo precedevano ed è giunto sul traguardo ottimo secondo a pochissima distanza dal tedesco Schmidt. All'arrivo era fresco, vivace, in piena forma.

Attilio Bravi cerca oggi la sua grande giornata. Il ventiduenne atleta di Bra è arrivato a compiuto maturazione; è veloce nella rincorsa, potente nella spinta, deciso e scattante nell'elevazione. A Torino ritornato il «meeting» con la Svizzera si è portato a soli sette centimetri dal «vecchio» record che Maffei, con m. 7,73 detiene dall'agosto del 1936. Brava ha la possibilità di inserirsi nell'elite europea dei saltatori in lungo (dovrebbe fare mezzi primi sei) e l'occasione buona per diventare primatista italiano.

Nelle prove di ieri, viste sotto l'aspetto generale, si è avuta una prima conferma della classe della squadra polacca. La Polonia ha conquistato un titolo con Krzyszkowiak nei 10.000 battri (nuovo primato dei campionati, con il tempo di 28'45"; record precedente: Zatopek, in 28'53"), ha qualificato due atleti per la finale del salto in lungo (Kropidlowsky e Grabowsky), due in quella del martello (Rut e Cleply), due nelle semifinali degli 800 piani (Makomasky e Kaminsky), uno nella semifinale dei 100 (Folk), due nelle semifinali dei 400 (Mack e Swatowsky).

Il fortissimo schieramento russo invece ha segnato il passo: le sue stelle hanno finito sono state superate (ma era previsto) dalla cecoslovacca Zatopekova, che ha conquistato il titolo ed insieme il record europeo con un lancio di m. 56,03; i marciatori hanno trovato sul loro cammino in «sorpresa» Vickers, i fondisti si sono piegati all'efficiente azione del polacco del nono quasi impronunciabile. Oggi, naturalmente la squadra sovietica muoverà alla riscossa, forte soprattutto delle sue discobole, dei suoi saltatori in lungo, del velocista Bartenjev e delle tre quattrocentiste ammesse alla finale.

Tra le prove che iniziano oggi, gli sguardi si puntano su quella dei dieci maschile, e dei 100 metri femminili. Nella prova il tono viene dal duello che il nostro Adolfo Consolini si appresta a sostenere contro i lanciatori delle nuove generazioni. Tre almeno sono in Europa i discoboli giunti allo stesso livello del grandissimo atleta italiano: gli ungheresi Szecsenyi e Klim ed il polacco Piatkowsky. Szecsenyi ha lanciato il disco per tre volte oltre i 56 metri, in questa stagione, mentre il polacco ha superato tale misura due volte. L'altro discobolo magiaro ha un record di m. 55,66. Oggi vanno in pedana per la qualificazione (è necessario superare i 48 metri), venerdì si battevano per la medaglia d'oro.

f. b.

Risultati di stamane

Vittoria della Leone nella batteria dei 100

STOCCOLMA, mera. sera.

Batteria dei 100 metri piani femminili. Le velociste cominciano a gareggiare alle 10,30. Nella prima batteria s'impone la sovietica Maslovskaja (11"3), davanti alla tedesca Fuhrmann, che è una delle favorite per la finale, ed alla inglese Hynam. La seconda batteria vede il successo di un'altra russa, la Feliahina, segue 11"9.

Batteria numero tre: magnifica prova della britannica Yuagcke stradistare (a 11"2), il miglior tempo delle eliminatorie. Seconda si classifica la polacca Czak (12"), e terza la francese Angelaume (12"2). L'altra favorita, la biondissima inglese Wenjen conquista il primo posto nella quarta prova eliminatoria.

Successo sovietico nella quinta batteria. E' prima la russa Krepkina che fa segnare al cronometri 11"9, regolando sulla stanca la tedesca Bieck (12") e la francese Capdevielle (12"1). In questa batteria cuore l'azzurra Valente: ma non arriva che quarta ed è perciò eliminata.

Giuseppina Leone disputa la prova seguente. Corre con scioltezza e senza forzare. E' prima (a 12" netti).

CONTRO LA FRANCIA PER 12 A 4

Battute a Filadelfia le fiorettiste azzurre

Il francese D'Oriola

D'Oriola ha guidato la Francia al trionfo nel torneo maschile - L'Italia al terzo posto

FILADELFIA, mercoledì sera.

E' toccato alla Francia il primo titolo mondiale in palio a Filadelfia, quello del fioretto a squadre. Seconda la Russia, terza l'Italia. Il successo francese, in gran parte, è dovuto all'eccezionale stato di grazia di D'Oriola che ha trascinato al trionfo i suoi compagni di squadra in una serie di elettrizzanti confronti. Alle spalle dei transalpini, la citazione di merito tocca ai sovietici: si era parlato di loro come della possibile rivelazione del torneo, ed i russi han confermato i pronostici, mostrando in linea stupefacenti progressi.

Gli azzurri un po' han deluso, un po' son stati vittime della mala sorte: son riusciti a superare l'Ungheria con un'energica rimonta sorretta dal poderoso Pellegrino e son finiti così al terzo posto. Come a Parigi: nessun regresso e nessun miglioramento. Edoardo Mangiarotti ha offerto prestazioni opache, ben inferiori alla sua fama, Spallino e Bergamini han reso meno di quanto fosse lecito aspettarsi, mantenendosi sempre su un livello medio.

Intanto sono entrate in scena anche le fiorettiste, impegnate nella competizione a squadre. Nessuna sorpresa nei turni eliminatori, sono entrate in semifinale la Francia, l'Italia, l'Ungheria, la Russia, la Germania e gli Stati Uniti. Due le semifinali: in una la Francia, l'Italia e l'Ungheria; nell'altra la Russia, la Germania e gli Stati Uniti. Per noi — diciamo subito — botte: la formazione italiana, con la Predaroli e la Bertolotti in grigia giornata, hanno incassato una secca sconfitta per 12 a 4 ad opera delle Francia, che, a sua volta era stata battuta dall'Ungheria (8 vittorie pari e 48 stoccate contro 50).

Ecco il dettaglio dell'incontro Francia-Italia: Francia (Régine Veronnet, Renée Garilhe, Nata Delbarre, Françoise Mailliard) batte Italia (Velleda Cesari, Bruna Colombetti, Cristina Bertolotti, Leopolda Predaroli) 12-4. Per la Francia: Veronnet batte Predaroli 4-1, Cesari 4-3, Bertolotti 4-2; Garilhe batte Predaroli 4-2, Cesari 4-2, Bertolotti 4-0; Delbarre batte Predaroli 4-3, Colombetti 4-2, Bertolotti 4-1; Mailliard batte Predaroli 4-3, Colombetti 4-2, Bertolotti 4-2.

Per l'Italia: Cesari batte Delbarre 4-2, Mailliard 4-1; Colombetti batte Veronnet 4-2; Garilhe 4-1.

Nel girone semifinale comprendente Russia, Germania e Stati Uniti, le fiorettiste americane sono state eliminate: Russia e Germania si sono quindi assicurate l'entrata nella finale.

CARLO FILOGAMO

SUGLI SCHERMI DELLA TV

Bartali telecronista ai mondiali di ciclismo

L'elenco e l'orario delle varie trasmissioni

La Rai-tv ha in programma nei prossimi giorni tre interessanti telecronache ciclistiche. Domenica 24 agosto, dallo stadio di Como, alle ore 18,25 verrà ripresa una parte della riunione su pista alla quale prenderanno parte tutti gli azzurri.

Sabato 30 agosto, dal circuito di Reims, le telecamere trasmetteranno, in Eurovisione, le fasi più importanti della corsa «mondiale» dei dilettanti. Il collegamento sarà aperto dalle ore 12,45 alle 13,30; dalle 16 alle 16,45 e dalle 17,15 alle 18,15.

Il giorno successivo verranno invece effettuate numerose riprese dirette per la corsa dei professionisti. Il collegamento si svolgerà secondo i seguenti orari: dalle ore 9,45 alle 10,30; dalle 12 alle 12,45; dalle 14 alle 14,45; dalle 15,40 alle 16 e dalle 16,30 alle 18.

Fra i telecronisti che la Rai impiegherà nell'occasione, una-

Bartali e Coppi: Gino la tv racconterà la corsa di Fausto

gode di particolare popolarità: Gino Bartali, l'ex-grande campione di ciclismo, che da qualche tempo collabora alle rubriche sportive televisive, si avvicenderà infatti al microfono con Giuseppe Albertini ed Adone Carapezzi.

Una settimana nell'Alta Langa alla ricerca delle "pernici rosse,,

La Sezione Provinciale Cacciatori di Cuneo verso la fine della scorsa luglio ha dato una nuova regolamentazione alle Riserve Comunali Alpi e siccome minerali sono i cacciatori del Piemonte e della Liguria che le frequentano, abbiamo dedicato una settimana ad una scorribanda nella «Provincia Granda», in tutta l'Alta Langa, onde poter dare informazioni sicure anche sulle zone più ricche di selvaggina pregiata. Le notizie ufficiali ci sono state fornite dal rag. Pistus funzionario del Comitato Prov. Caccia di Cuneo, il quale ha messo a nostra disposizione oltre alla sua rara competenza anche la documentazione ufficiale.

La Sezione Provinciale Cacciatori, considerati gli inconvenienti cui dava luogo la costituzione di riserve per ogni Comune, comprendeva il territorio 185 Comuni aventi diritto ad applicare l'art. 42 della Legge, decideva in base ad una facoltà concessagli dall'art. 2 del D.M. 15-5-1949 di raggruppare d'ufficio in 11 le Riserve Comunali Alpi, sia per permettere ai cacciatori di avere non una sola tessera maggior spazio per la caccia e maggior libertà, ma anche per venire incontro ai cacciatori di altre province soliti a frequentare per il loro sport la «Provincia Granda». Succedeva infatti che un Comune, Caprauna al confine con Imperia, disponesse di 3088 ettari con tre cacciatori, Pietraporzio di circa 3500 ettari con 15, Acceglio di circa 13.500 ettari con 131.

Si è quindi deciso che in tutta la provincia cisalpina della prossima apertura soltanto 14 Riserve Comunali Alpi così suddivise: Alba - Cortemilia - Ceva - Valle Tanaro - Boglioni - Mondovì - Bisalta a Valle Pesio - Valle Vermenagna - Valle Gesso-Valle Stura - Valle Grana - Valle Maira - Valle Varaita - Valle Po. Dette riserve saranno a disposizione dei locali di ogni raggruppamento con una tenue spesa, mentre i cacciatori non residenti, dovranno munirsi di speciale tesserino per ogni gruppo, il cui prezzo varia da gruppo a gruppo.

Per la zona di Alba che comprende 29 Comuni in buona parte con voli di pernici rosse è stato fissato in L. 5000. La «Provincia Granda» ha il grande merito di aver ripopolato diverse località della tanto ricercata pernice rossa che rappresentano premi soltanto più un ricordo di anni migliori. Questo selettivo che scriviamo un richiamo supplementare per il cacciatore, raggiunge un peso medio di 650-700 grammi, vive generalmente nelle zone più rocciose ed impervie, ciò che gli consente di salvarsi, ha carne squisita e profumata e si fa guadagnare sia per la facilità che richiede al tiratore.

Il giovane parroco di Borgomale, valente cacciatore che praticò attraverso l'abito talare, ci ha indicato la zona dove esistono certamente voli numerosi di rosse, che sono le seguenti: Barbaresco, Benevello, Borgomale, Bossolasco, Ceretto Langhe, Cortemilia, Castiglione Tinella, Loguio Berria, S. Stefano Belbo, Treiso.

Le informazioni assunte in tutta l'Alta Langa in zona fra i 250 e gli 800 metri confermano abbondanza di lepri, starne, pernici rosse, fagiani e l'apertura dovrebbe accontentare anche i più esigenti.

f. m.

Juventus e Torino provano in gara

Domani pomeriggio in due agguerrite formazioni disputeranno la prima partita d'allenamento della stagione. Brocic, infatti, ha deciso di portare i bianconeri da Oraglia a Biella per una gara amichevole fra titolari e riserve, valevole come preparazione alla partita di domenica prossima contro la Biellese. Il tecnico jugoslavo non ha inteso comunicare lo schieramento dei titolari e la formazione dell'undici di riserva.

Anche Allasio presenterà in campo, a Cuneo, i granata per la prima prova ufficiale a due porte; forse il tecnico torinese non potrà presentare lo schieramento tipo in quanto gli mancherà il numero... legale dei giocatori. Si avrà comunque conferma delle intenzioni del «trainer» circa lo schieramento «standard»: Vieri; Grava, Farina; Rostagni, Vargiolu, Marchi; Armano, Arce, Virgili, Ronzitti, Farinelli.

Domenica prossima sul difficile circuito "cittadino,, di Oporto

Continua nel Gran Premio del Portogallo il duello tra Hawthorn e Stirling Moss

Una nuova fase della lotta tra la Ferrari e la Vanwall: pesa però sulla Casa italiana il tragico destino che l'ha privata del cinquanta per cento dei suoi piloti

Mike Hawthorn, il pilota inglese attualmente al comando nella classifica per il titolo mondiale di automobilismo

Il 6 luglio è caduto a Reims Luigi Musso: il 3 agosto, sul circuito del Nürburgring, Peter Collins è rimasto vittima dello stesso atroce destino del compagno di squadra. Ma le corse automobilistiche non si arrestano, la legge spietata di questo sport tremendo vuole che si continui, e purtroppo i lutti propositi espressi all'indomani della morte di un pilota rientrano in fretta, si va avanti come per inerzia, senza più preoccuparsi di studiare quei provvedimenti che potrebbero, non diciamo annullare, ma almeno ridurre e contenere le probabilità di rischio.

Domenica 24 si disputerà a Oporto il Gran Premio del Portogallo, ottava prova di campionato mondiale conduttori. La vicenda per il titolo si sta avviando alla conclusione: dopo la corsa portoghese rimarranno in calendario soltanto tre più due prove: i grandi premi d'Italia a Monza e del Marocco a Casablanca. E tuttavia nulla è ancora deciso nel duello tra Hawthorn e Moss, portacolori della Ferrari e della inglese Vanwall, rispettivamente con 30 e 24 punti (Brooks, a quota 16, sembra ormai tagliato fuori dalla lotta).

Il confronto Hawthorn-Moss non è altro, in ultima analisi, che un trasferimento sul piano sportivo, umano, del confronto tra la Ferrari e la Vanwall, macchine la cui superiorità nei confronti delle avversarie si sia chiaramente delineata fin dall'ormai lontano G. P. di Monaco. E se la marca inglese vanta tre vittorie contro le due di quella italiana, l'equilibrio è tuttavia intatto, anzi, tutto sommato la Ferrari si è dimostrata finora complessivamente più a posto, non fosse altro che per le sue doti di tenuta alla distanza. La lotta è insomma spettacolare, e con ogni probabilità si protrarrà con altrettanta incertezza fino all'ultima gara della stagione.

Tuttavia è intervenuto a sfavore della Casa modenese un gravissimo fattore: la perdita del cinquanta per cento dei piloti della squadra, uomini che per capacità tecniche e posizione di classifica potevano benissimo considerarsi al livello sia di Moss che di Hawthorn. A parte l'indubbiamente dell'équipe, c'è insomma un fattore psicologico negativo altrettanto grave. Si ricorderà, ad esempio, che all'indomani della morte di Collins furono attribuiti ad Enzo Ferrari propositi di rinuncia e di ritiro, che — se attuati — avrebbero avuto validissime giustificazioni.

Il costruttore modenese ha comunque deciso di eventualmente riveder i programmi di attività agonistica a fine stagione. Come si è detto, il suo pilota Mike Hawthorn ha buone probabilità di aggiudicarsi il titolo mondiale: si pensi quello che si vuole, ma tanto il guidatore inglese quanto la Ferrari hanno ogni interesse a non lasciar cadere questa probabilità. Tuttavia sembra che la Casa del cavallino rampante non intenda, almeno per il momento, riempire i vuoti lasciati da Musso e da Collins. Si era parlato nei giorni scorsi dell'americano Phil Hill, un pilota non nuovo alla guida delle Ferrari — quanto meno di tipo sport (proprio in coppia con il povero Collins Hill aveva vinto quest'anno la 1000 km. di Buenos Aires e la 12 ore di Sebring). — Pel non se ne è fatto niente. La Ferrari ha spedito a Oporto due monoposto, una destinata a Hawthorn, l'altra, pare, a Von Trips: ma non è improbabile che una sola macchina venga allineata al via. Sono le dure conseguenze di una stagione tristissima per le marche italiane, rimasta sola a difendere i nostri colori contro l'offensiva britannica.

Immutate invece le altre squadre: Moss, Brooks e Lewis Evans su Vanwall, Behra e Schell sulla enigmatica B.R.M., Trintignant, Brabham e Salvadori su Cooper, Gregory, Bonnier, Troy Ruttman e Maria Teresa De Filippis su Maserati della Scuderia Centro-Sud.

Il Gran Premio del Portogallo è assunto soltanto quest'anno all'onore di prova di campionato del mondo. In passato, e piuttosto raramente, a Oporto avevano anzi quasi sempre gareggiato le vetture sport.

Il circuito della città atlantica è tracciato su viali periferici, con un paio di rettilinei e un lungo tratto di raccordo. Ha uno sviluppo di 7407 metri e vi si raggiungono sui giri velocità medie superiori ai 155 orari. E' augurabile siano stati soppressi i marciapiedi rialzati che per buona parte circondano la strada e che costituiscono in ogni tracciato cittadino uno dei maggiori pericoli per i piloti (lungo uno dei viali corrono anche le corsie dei tram). Purtroppo, come si diceva più sopra, molti organizzatori e le stesse massime autorità dell'automobilismo sportivo dànno evidentemente prova di intollerabile leggerezza. Qualche cosa è stata fatta per la salvaguardia degli spettatori, ma ai piloti, non si pensa, con la giustificazione che «casi anche quello che rischiano». E intanto, le dita si assottigliano paurosamente.

Ferruccio Bernabò

Nella compagine di Binda a Reims

La Cioppa al posto di Favero?

Oggi Baldini e Fausto Coppi in gara a Pescara mentre i velocisti sono impegnati a Padova

Il ciclismo è entrato ormai nel clima dei campionati mondiali, che si svolgeranno — come è noto — in Francia (a Reims per gli stradisti ed a Parigi per i pistards) a partire da sabato 30 agosto. Una notizia che circola con insistenza negli ambienti ufficiali della Federazione informa come Vito Favero (vecchio asso degli anni 1936-37) abbia espresso alla stessa c.t. Binda l'intenzione di non far parte della rappresentativa italiana per la gara di Reims: il nostro «capitano di riserva» del 1956 di Francia vorrebbe sfruttare al massimo la fama acquistata la quella corsa a tappe, e vorrebbe portarsi correre in pista anziché su circuito. Binda avrebbe sconsigliato Favero di non intendere di insistere nella sua designazione. In caso di conferma delle intenzioni di Favero, La Cioppa, già scelto come prima riserva, lo sostituirebbe.

Il probabile azzurro sarà presente oggi a Pescara nella gara intitolata «Gran Premio Mastretti», corsa su circuito, che conta 121 chilometri, vale a dire cinque volte il famoso tracciato delle corse d'automobilismo. Saranno presenti tutti i prescelti di Binda per Reims, meno

L'allenatore La Cioppa

Nencini e Defilippis. Il primo infatti non è più in Italia, ma si è già trasferito in Francia dove sta svolgendo una gradualè preparazione alla importante gara mondiale. Defilippis proverà anche il tricicleta scelto come prova per il campionato mondiale.

Da Pescara gli azzurri della strada si trasferiranno ad Istrà dove domenica si disputerà un'altra impegnativa gara, cui parteciperanno numerosi corridori. Il percorso è di 156 chilometri soltanto, ma non mancano certamente le difficoltà, in considerazione con la corsa di Istra si svolgerà il Giro dell'Appennino, denominata quest'anno Gran Premio Città di Genova. I corridori dovranno percorrere 125 chilometri con cinque traguardi di montagna tra cui la Scoffera ed i Giovi.

Passiamo ora al pistards, che oggi sono impegnati in una difficile gara a Padova. Il c.t. Cesana ha ancora un dubbio da risolvere: scegliere il terzo professionista per la gara di velocità. Ogna o Maspes sono già classificati, ma occorre decidere per il terzo che sarà scelto fra Gaiola, Oriani e Sacchi. L'odierna prova di Padova, ed una riunione gara d'appello a Genova (in programma per sabato) dovrebbe servire da orientamento per Costa.

SULLE SCENE E SUGLI SCHERMI

Un volto che vale 380 milioni

Agnès Laurent, giovane promessa del cinema francese, girerà a Hollywood tre film, il primo dei quali narra la storia di una studentessa di chimica che in un'esplosione nel laboratorio rischia la vita per salvare il suo professore del quale è innamorata. Poiché la scena sarà molto pericolosa ed Agnès Laurent non avrà controfigura, il suo volto è stato assicurato per 600.000 dollari, pari a circa 380 milioni di lire

UN'OCCHIATA ALLA CINEMATOGRAFIA TEDESCA

"Sissi l'imperatrice,, non vuole sposarsi

Una lettera sdegnata di Romy Schneider: "Basta con i *flirts* che mi attribuiscono; non intendo fidanzarmi per almeno un anno,, - Curd Jurgens a Londra in frac bianco - Le vecchie melodie continuano ad incantare i viennesi

Nostro servizio particolare

Monaco, mercoledì sera.

Romy Schneider, la deliziosa interprete di «Sissi l'imperatrice», è bersagliata dai pettegolezzi. Il suo visetto di bambola dagli occhi bruni e di quelli destinati a far breccia nei cuori meccanici, stando a quanto scrivono le riviste tedesche. La bruna viennese ha resistito per molti mesi ed ora si è decisa a «rettificare» con una «lettera aperta». «Ogni volta che interpreto un film — dice Sissi — si parla d'un mio flirt con l'attore che lavora al mio fianco. Ciò è per me poco lusinghiero, triste e noioso. Dichiaro pubblicamente che a tutto il 1959 non ho alcuna intenzione né di fidanzarmi né di sposarmi. Se mia madre mi accompagna spesso non è né per moralità né per sorveglianza. Essa è la mia migliore amica ed io auguro ad ogni donna di questo mondo di averne una così brava come la mia».

Brave lane di miele

Un'attrice che difende così energicamente il suo nome è ovviamente un'eccezione. La stellina diciannovenne di Monaco Sylvia Bonnert si è, infatti, separata dal marito, il dott. Günter Rahm, dopo appena quattro mesi. Si erano sposati in primavera, quando i ciliegi fiorivano sulle rive del Reno; ma la loro luna di miele è stata breve. Sylvia vuole seguire le orme delle dive americane e pensa che una serie di divorzi e di mariti è, forse, la migliore pubblicità per un'attrice del cinema.

Invitato dalla regina

Una pausa importante nei suoi lavori dovrà osservarla Curd Jürgens, il noto comandante di "U-Boot" in «Duello sull'Atlantico». Insieme a Danny Kaye è stato invitato a Londra dalla regina Elisabetta per la prima del suo film «Ich und der Colonel» (Io e il colonnello) da poco terminato in Germania. Curd ha naturalmente accettato di recarsi nella capitale inglese, ma ha precisato che alla serata nel più grande cinema londinese si presenterà in un frak bianco scompenso a Parigi.

Torna un asso del volante

Rudolf Caracciola, l'asso del volante dei bei tempi passati, si dedica anche lui al cinematografo. Ha un nutrito numero di fans ed i produttori non si lasciano sfuggire alcuna occasione per accaparrarselo. Ora sta girando a Vaduz, capitale del Liechtenstein, un film a colori, «Ein wunderbarer Sommer» (Un'estate meravigliosa) con Barbara Rutting. In una parte molto espansiva doveva prendere tra le braccia la bella attrice e portarsela via. L'emozione l'ha tradito: ha sollevato Barbara, ma gli è venuta meno le forze e la donna è caduta a terra. L'asso del volante dovrà prendere lezioni di sollevamento pesi.

Barbara non si è scoraggiata per questo, anzi è scoppiata in una sonora risata. L'imprevisto fa parte del suo intenso lavoro. Negli studi «Rosenhügel» di Vienna alcune settimane fa — in una rapida corsa dal Liechtenstein — ha partecipato al primo giro di manovella del film «Frauensau» (Il lago delle donne), il cui soggetto è stato tratto dal romanzo «Ein Sommer in Oesterreich» (Un'estate in Austria) di Carl Zuckmayer. Il regista è Rudolf Jugert: gli altri attori principali Bernhard Wicky, Ivan Desny e Kurt Kasznar.

Ripresa a Vienna

Sempre a Vienna sono cominciati i lavori di altri due film. Il primo si intitola «Saine Hoheit war ein Mädchen» (Sua Altezza era una bambina) ed ha come attori Hermann Juhnke, Gunther Philipp, Maria Sebaldt, Joe Stöckel e Hans Olden. L'altra pellicola è «Die Frauenstrasse» (La strada delle donne), diretta da Hermann Kugelstadt. I ruoli principali sono stati affidati a Martha Wallner, Rolf Kutschera, Marina Petrowa, Edith Elmay, Guido Wieland e Thomas Hörbiger.

Il cinema viennese è in ripresa e sugli schermi tra qualche mese comparirà «Radetzkymarsch» (La marcia di Radetzky), di cui tanto si è parlato. Con Paul Hörbiger nelle vesti del feldmaresciallo e Christiane Hörbiger in quella della cameriera Mitzi è destinato a ripalpitare per la cinquantesima volta il mondo ormai scomparso della monarchia absburgica. Passano gli anni, le guerre, i regimi, ma pure i viennesi i vecchi tempi hanno un fascino che non tramonta mai.

l. r.

Juliette Greco sarà «Lorelei»

Sulle rive del Reno, ora che l'ultimo sole d'estate indora i grappoli dei più celebri vigneti di Germania, sia per avere il «via» un film inglese tratto da «Lorelei», il romanzo di Lawrence Bachmann. E' un dramma d'amore moderno ambientato nei luoghi che le leggenda vuole abitata dalla più celebre incantatrice di uomini. L'interprete piena di fascino sarà Juliette Greco, dagli occhi profondi e dai lunghi capelli neri; al suo fianco vedremo O. W. Fischer. Il film, nell'edizione inglese, si intitolerà «Whirlpool».

Il nuovo "flirt,, della Bardot

Sacha Distel, un direttore d'orchestra jazz, a fianco di Brigitte Bardot al matrimonio del batterista Moustache. Da qualche tempo fra i due si parla d'un possibile matrimonio

Oggi e domani alla radio

Sul prog. nazion. alle 21 *I gialli di Sherlock Holmes* Sul Secondo (ore 21) *Non c'era una volta* un festival - Alla tv: *Marina piccolo* (ore 21) con Teddy Reno

MERCOLEDI' 20 AGOSTO

PROGRAMMA NAZIONALE (Torino I m. 457,5. Torino o.c. 11 — Ore 13: Giornale - Cardini - 13,20: Allegri musicisti - Lanterne e lapidi (13,35): Punti di vista del Cavalier Fantasio - 14: Giornale - 14,15-14,30: «Chi è di scena?» e cronache del teatro di Raul Balbo - «Pinocchio», commedia di Gino Luigi Reindl - 14,30-15,15: Trasmissioni regionali - 16,20: Le raffinate degli altri - 16,30: Parigi si parla - 17: Giornale - Programma per i piccoli: «I racconti di Mastro Lorenzo», a cura di Luciana Lantieri ed Elio Benedetti. Attualmente di Los Angeles - 17,30: Civiltà musicale d'Italia: «Le scuole musicali veneziane nel secolo XVIII», a cura di Raffaele Cimara: II. La musica a Venezia nel secolo XVIII e la fortuna delle scuole musicali - 18: Ricordo di Niccolò Van Westerhout: Dieci piccoli pezzi per pianoforte nell'esecuzione del pianista Mario Cervarelli: Cinque lirici per orchestra, melodica nell'esecuzione dell'orchestra Cargoli - 18,45: La Settimana della Svizzera Italiana - 19: Canta Gino Latilla - 19,15: Ragazzi al microfono: vita ed esperienze dei ragazzi del cinema italiano narrate da loro stessi e presentate da Fernaldo Di Giammatteo: II. Alberto Lattuada - 19,45: La voce del lavoratore - 20: Mimmo del Sud Amerino - 20,30: Giornale - Radiosport - 21: Passo ridottissimo va: rista musicale in rivistina.

Ore 21,05: **I gialli di Sherlock Holmes**: radiocomposizione di Mario Visentili (da Arthur Conan Doyle). Ottava avventura: «Silvano Angel scomparso», Interpreti: Ubaldo Lay, Renato Cominetti, Maria Teresa Rocco, Arnaldo Foti. Regia di Mario Visentini - 21,55: Concerto del Violoncellista Gregor Piatigorsky e del pianista Hugh Berkowitz. Schubert (Lieder, Piatigorsky): Introduzione, tema e variazioni sicelle e Variazioni su un tema originale per violoncello e pianoforte op. 62 n. 3.45; Schumann: «Fantasiestücke» op. 73 n. 1 e 2; Debussy: Sonata per violoncello e pianoforte - 22,45: Musica per archi: Haydn: Quartetto in si bemolle maggiore n. 1 - 23,30: Le Rassegne: «Musica», a cura di Mario Labroca - 23: Vita Letteraria: «Concerto in la maggiore» per pianoforte e archi di Chopin: «Concerto n. 1 in mi minore op. 11 n. 1 per pianoforte e orchestra - 24: Il giornale della Notte: Ultime notizie.

SECONDO PROGRAMMA (Torino II m. 316,4. Torino o.c. 11, Alessandria della Rocca m. 190,1) — Ore 18: Orchestra diretta da Piero Rizzo - Flash: «Lasciamo amare» - 13,30: Giornale - 14,10: Scuola a ingresso - 13,30: Il discobolo - 13,55: Carillon sonoro - 14,30: Dischi richiesti e dalla Zanzara un programma di Tullio Formiggini - 16,30-16: Trasmissioni regionali - 16: Giornale - 15,15: Potete lo sapere: dizionarietto sentimentale di Ilisa de Palma - 14,35: Canta Antonio Guarise - 15: Terza pagina: «Ippolito minimale di un lavoro speciale», un programma di Gian Paolo Cabrigari - redattore: Franz Nusser: «La narrativa non vuol essere pesa in gita» - Jazz da camera - 17: Successi italiani all'estero: presentano Angelina Quintero e Mario Abril - 17,45: Cesar Palchioni al pianoforte - 18: Giornale - Campionati europei di atletica leggera a Stoccolma: servizio speciale di Paolo Valenti - 20,30: Piano rubinstiano: musica musicale in miniatura - La vetrina del giorno.

Ore 21: **Non c'era una volta un festival**: ipotesi scherzosa su un'edizione del 1985. Orchestra di musiche e canzoni diretta da Nello Segurini. Presenta Nunzio Filogamo - Al termine: Ultime notizie.

Ore 22,15: **Primavera Europa**: trasmissione per gli Europei all'estero, a cura di Giovanni Marcini e Arnaldo Cocchiari. La rubrica, che vuole radiofisicamente ogni 15 giorni i giovani di tutta l'Europa, si è proposta di dimostrare ai suoi amici quali sono gli uomini più rappresentativi del nostro tempo. Non si tratta di un vero e proprio referendum, ma di uno scambio fra la gioventù italiana ed europea, mediante di alcune curiosità - Al termine: Ballate con il complesso Rigel-Lollo - 23,15-24,30: Segnale.

TERZO PROGRAMMA (Torino III m. 219,5. Torino o.c. III) — Ore 18: Comunicazione della Corrispondenza Italiana per l'Estero (Servizio informazioni agli Osservatori peritali) - Resoconti programmi della geografia (ultima trasmissione) - «Programmi musicali della prossima settimana», a cura di Aldo Scalini - 18,15: Johann Christian Bach: «Quintetto in si bemolle maggiore» - 18,30: «Le Rassegne»: «Musica», a cura di Mario Labroca - 20: Vita Letteraria: «Concerto in la maggiore» per pianoforte e archi di Chopin: «Concerto n. 1 in mi minore op. 11 n. 1 per pianoforte e orchestra - 21: Passo ridottissimo va: rista musicale in miniatura.

Ore 21,05: **I gialli di Sherlock Holmes**: radiocomposizione di Mario Visentili (da Arthur Conan Doyle). Ottava avventura: «Silvano Angel scomparso», Interpreti: Ubaldo Lay, Renato Cominetti, Maria Teresa Rocco, Arnaldo Foti. Regia di Mario Visentini - Il Mio Concerto del Violoncellista Gregor Piatigorsky e del pianista Hugh Berkowitz. Schubert (Lieder, Piatigorsky): Introduzione, tema e variazioni sicelle e Variazioni su un tema originale per violoncello e pianoforte op. 62 n. 3.45; Schumann: «Fantasiestücke» op. 73 n. 1 e 2; Debussy: Sonata per violoncello e pianoforte - 22,45: Musica per archi: Haydn: Quartetto in si bemolle maggiore n. 1 - 23,30: Le Rassegne: «Musica», a cura di Mario Labroca - 23: Vita Letteraria: «Concerto in la maggiore» per pianoforte e archi di Chopin: «Concerto n. 1 in mi minore op. 11 n. 1 per pianoforte e orchestra - 24: Il giornale della Notte: Ultime notizie.

SECONDO PROGRAMMA (Torino II m. 316,4. Torino o.c. II, Alessandria della Rocca m. 190,1) — Ore 18: Orchestra diretta da Piero Rizzo - Flash: «Lasciamo amare» - 13,30: Giornale - 14,10: Scuola a ingresso - 13,30: Il discobolo - 13,55: Carillon sonoro - 14,30: Dischi richiesti e dalla Zanzara un programma di Tullio Formiggini - 16,30-16: Trasmissioni regionali - 16: Giornale - 15,15: Potete lo sapere: dizionarietto sentimentale di Ilisa de Palma - 14,35: Canta Antonio Guarise - 15: Terza pagina: «Ippolito minimale di un lavoro speciale», un programma di Gian Paolo Cabrigari - redattore: Franz Nusser: «La narrativa non vuol essere pesa in gita» - Jazz da camera - 17: Successi italiani all'estero: presentano Angelina Quintero e Mario Abril - 17,45: Cesar Palchioni al pianoforte - 18: Giornale - Campionati europei di atletica leggera a Stoccolma: servizio speciale di Paolo Valenti - 20,30: Piano rubinstiano: musica musicale in miniatura - La vetrina del giorno.

Ore 21: **Non c'era una volta un festival**: ipotesi scherzosa su un'edizione del 1985. Orchestra di musiche e canzoni diretta da Nello Segurini. Presenta Nunzio Filogamo - Al termine: Ultime notizie.

Ore 22,15: **Primavera Europa**: trasmissione per gli Europei all'estero, a cura di Giovanni Marcini e Arnaldo Cocchiari. La rubrica, che vuole radiofisicamente ogni 15 giorni i giovani di tutta l'Europa, si è proposta di dimostrare ai suoi amici quali sono gli uomini più rappresentativi del nostro tempo. Non si tratta di un vero e proprio referendum, ma di uno scambio fra la gioventù italiana ed europea, mediante di alcune curiosità - Al termine: Ballate con il complesso Rigel-Lollo - 23,15-24,30: Segnale.

TERZO PROGRAMMA (Torino III m. 219,5. Torino o.c. III) — Ore 18: Comunicazione della Corrispondenza Italiana per l'Estero (Servizio informazioni agli Osservatori peritali) - Resoconti programmi della geografia (ultima trasmissione) - «Programmi musicali della prossima settimana», a cura di Aldo Scalini - 18,15: Johann Christian Bach: «Quintetto in si bemolle maggiore» - 18,30: «Le Rassegne»: «Musica», a cura di Mario Labroca - 20: Vita Letteraria: «Concerto in la maggiore» per pianoforte e archi di Chopin: «Concerto n. 1 in mi minore op. 11 n. 1 per pianoforte e orchestra - 21: Passo ridottissimo va: rista musicale in miniatura.

TELEVISIONE

Ore 19,50-20,30: La tv dei ragazzi: «Gimmaville e: notiziario informativo dei ragazzi - Racconti illustrati: «Pino l'analfabeta» - «Arrivano i polari» - «Il scellamondo di cartoni animati» - 20,30: Telegiornale (edizione della sera) - 20,50: Carosello.

Ore 21: **Marina Piccolo**: musiche per la varietà presentate da Teddy Reno. Orchestra di Ernest Bonno con il Quartetto Don più Uno e il coro di Franco Ostanza. Regia di Aldo Procacci - 21,45: La giungla d'asfalto: II. I misteri degli abissi della domenica», lineamenti di Giuliano Tedesi - 22,15: Gli studenti si mandano: «Dal Capo Grande» a Marina Piccola», Sceneggiato di Giuseppe Fava e Giuseppe Lai. Sullo sfondo pittoresco di questo «scoglio» si è voluto sviluppare una storia di amore e di odio, ambientata in un mondo di pescatori, che, puntualmente dell'autore, sapientemente tradizionali di ogni giorno e di tutte le classi sociali. L'indagine siciliana anche le contraddizioni e i metodi spietati delle congreghe mafiose. Interpreti: Ubaldo Lay, Alfredo Leggi, Antonio Pierro e Giuseppe Fava - 22,55: Telegiornale (edizione della notte).

GIOVEDI' 21 AGOSTO

(Principali trasmissioni)

PROGRAMMA NAZIONALE — Ore 8: Ultimi - Cronaco - 11: Musica sinfonica - 11,30: Notizie meteo - 12,10: Girandola di canzoni - 12,50: Domenica - 13: Giornale - 13,20: Album musicale - 14: Giornale - 14,15: Arpia di teatro e cinema - 15,30: Orchestra Kirsa - 16: spettacolo del mattino - 13: Canzoni del Festival napoletano - 13,30: Discosole - 18,35: I nostri soldi - 14,30: Il trenino delle voci - 15: Giornale - 15,15: Le canzoni di Aprile - 16,00: Fior da fiore - 16: I Gatti del mercato - 17: Musica operistica - 18: Giornale - Ballate con noi - 18,30: Musica in collisione - 20: Radiosera - 20,35: I 55-40-70 - 21: Musica peccaminosa - 22,30: Colonna sonora - 23,15: Il giornale della scienza.

TERZO PROGRAMMA — Ore 18,00: La civiltà inglese - 30: Concerto di ogni sera - 21: Il giornale del Terzo - 21,30: «La pagina imperiale», opera in di E. Salgari - 22,30: L'uomo, il fatto.

TELEVISIONE — Ore 17: Sabbiadoro in parata - 18,30: La tv dei ragazzi - 20,30: Telegiornale - 20,50: Carosello - 21: Lascia o raddoppia? - 22: In borsa al tepo - 22,30: I viaggi del Telegiornale - 22,45: Un cammello alla volta: Forte Thevet - 23: Telegiornale.

Si calmano le acque alla Mostra di Venezia

I casi provocati dalle proteste della Russia, Germania, Spagna e Polonia sembrano avviati a soluzione

VENEZIA, mercoledì sera.

Negli ambienti della Mostra del cinema la vertenza originata dalla esclusione del film sovietico «L'idiota» si ritiene favorevolmente conclusa in quanto l'organizzazione cinematografica sovietica avrebbe fatto sapere agli organizzatori della rassegna che non era sua intenzione dare alla protesta la pubblicità che ha avuto. La Russia, inoltre, accettando la decisione che la proiezione del film avvenga fuori concorso nella sezione informativa, sembra attendersi ora che sia il pubblico a far giustizia del giudizio della Commissione.

Il caso del film tedesco «Rosemarie» sembra avviato a conclusione. Si sa che alla direzione della Mostra è giunto un plico da parte dell'Ambasciata del governo federale, plico che non è stato ancora aperto data l'assenza del commissario della Biennale, sen. Ponti, al quale è indirizzato, e che contiene a quanto si dice la protesta del governo tedesco. Si fa rilevare che tale protesta non potrà aver seguito in quanto alla Mostra non partecipano le nazioni in quanto tali, ma i singoli film.

Anche la protesta spagnola per «Le trombe della paura» non avrà, a quanto si apprende nei citati ambienti, alcun seguito in quanto il film è giunto fuori tempo massimo alla Commissione della Mostra.

Le ragioni di protesta della Polonia, infine, relative al l'e Ottavo giorno della settimana» sono considerate anch'esse cadute in quanto, essendo il film una coproduzione tedesco-polacca, è stato fatto obbligo all'altra parte

Le prime del cinema

Con i pazzi non si ragiona

Titolo: L'ORA DEL DELITTO

Regista: Irving Rapper

Interpreti: Edmund Purdom, Ida Lupino, Ann Harding, Jacques Bergerac, Gloria Talbott.

Uno «choc», e si diventa pazzi; un altro «choc», e si ritorna sani. Ovvero chiodo scaccia chiodo, come vorrebbe semplificativamente dimostrare *L'ora del delitto* con il caso del giovane Paul Quentin, tornato dalla prigionia in Corea con la mente terribilmente sconvolta tanto da dover essere ricoverato in una clinica psichiatrica. Anche quando sembra guarito, il poverino è ossessionato in realtà da una idea fissa: uccidere. I due figlioletti del suo migliore amico, il quale prima di morire in campo di concentramento gli aveva fatto promettere (e si capisce che anche costui non era tanto in senno) che avrebbe sottratto con ogni mezzo i bimbi alla loro madre indegna. A dire il vero, la donna è meno colpevole di quanto si pensi, ricattata come essa è da un mascalzone al quale ha ceduto in un momento di debolezza. Ma Paul non lo sa, e anche se lo sapesse non desisterebbe dal suo proposito. Con i pazzi non si ragiona.

Ecco allora l'infanticida in pectore ottenere una breve licenza dall'ospedale, correre alla casa dell'amico accompagnato ed essere accolto come un figlio dai genitori di quello. Anche la vedova s'affeziona a Paul e subito gli affida i bambini. Intanto, per due giorni, Paul allora più volte il delitto, sempre trattenuto all'ultimo istante da un ritorno di lucidità.

Ma alla fine, la preda a una più violenta crisi del suo male, è già al punto di compiere il misfatto quando, nella ricerca affannosa di un'arma, s'imbatte proprio nel giovane che riattivava la vedova e l'casale pieno di futuro. Ne nasce una violenta zuffa. Paul è scaraventato già dalle scale, batte una tremenda zuccata, rimane come morto. Altro che morto. Meglio di così non gli poteva andare. Infatti il rinsavimento e la testata hanno provocato un fortissimo trauma psichico che ha ristabilito l'equilibrio rotto dal primo «choc». E quando Paul si ridesta, si ritrova perfettamente guarito.

Il regista Irving Rapper ce la mette tutta per far prendere allo spettatore qualche bello spavento. Se non ci riesce è anche colpa del soggetto e della sceneggiatura, aquintemati come il protagonista (un poco convincente Edmund Purdom).

Vice

* L'Italia presenterà quattro film di lungometraggio, oltre a undici cortometraggi, al XII Festival Internazionale del Film di Edimburgo che si svolgerà dal 24 agosto al 14 settembre. I film italiani in concorso sono: «Nata di marzo» di Pietrangeli, «Un attaro di cielo» di Casadio, «Un giorno in Europa» di Marsilli e «Il medico e lo stregone» di Monicelli.

Johnny Dorelli ospite a Villa Condulmer di Mogliano

Castelfranco V., mercoledì sera

Alla schiera di noti personalità convenute nella settecentesca villa Condulmer sul Terraglio a Mogliano Veneto, si è aggiunto in questi giorni il popolare cantante Johnny Dorelli. Egli trascorrerà alcune giornate unitamente agli ospiti nella sontuosa dimora che fu residenza dei Dogi di Venezia durante il fasto della gloriosa Repubblica Veneta.

DI NUOVO INSIEME I TRE COMICI "SURREALISTI,,

I fratelli Marx raccontano la loro vita in un film

HARPO, «il muto», non ha mai detto una parola sulle scene - Rifiutò 55 mila dollari per non pronunciare una battuta - GROUCHO sostiene che "non pensa mai nulla che valga la pena di essere detto,,

Nostro servizio particolare

Hollywood, mercoledì sera.

Tornano al cinema, dopo una lunga parentesi, i tre fratelli Marx: Groucho, il donnaiolo dai lunghi baffi di carbone liquido (truccati sotto il naso), Harpo, il «muto» dagli occhialini sfavillanti e la parrucca a riccioli d'argento, e Chico, sempre vestito come un mandriano nei giorni di festa. Così almeno li ricordiamo noi film di venti, quindici anni fa, quando toccarono l'apice del successo; poi il declino inesorabile si scatenò, di Chico ed Harpo si persero artisticamente le tracce, e solo Groucho rimase sulla breccia.

Riuniti per un'occasione cinematografica che sarà probabilmente l'ultima della loro fortunata carriera, i tre Marx interpretano un film autobiografico — *Not so a crocodile*, «Non faccio il coccodrillo» — di cui non si conosce ancora il soggetto. Ma si può tentare di ricostruirlo, sulla scorta della bibliografia di cui è ricca la vita dei celebri comici e che spesso trascolora nella leggenda. Stando ai biografi, *Not so a crocodile* dovrebbe essere la storia di tutta una famiglia (padre, madre e cinque figli) singolarmente dotata per il teatro. Ma è un gentile eufemismo: ci sarebbe da dovrebbe parlare di sette autentici pazzi scatenati, sempre in gara a chi le combina più grosse.

Il padre, Sam, un tedesco bonaccione e perennemente in bolletta, era sarto, ma passava quasi l'intera giornata a suonare la chitarra, suo strumento preferito. Era un tipo singolare. Benché fosse carico di debiti da Natale a Pasqua e spesso anche da Pasqua a Natale, lasciava sempre aperta la porta di casa e chiunque poteva entrare: avrebbe trovato un sandwich e un bicchiere di birra, musica ed allegria. La madre, un'alsaziana minuta ed elettrica, così giovanile da essere scambiata, già in età matura, per la sorella maggiore dei suoi figli, aveva il «pallino» del teatro e tentò in ogni modo di inserire nel mondo del palcoscenico i suoi cinque indomabili ragazzi (Zeppo, che ora si occupa di un'industria che fabbrica penne di ricambio per aerei, e Gummo, che amministrò per qualche tempo i beni dei fratelli, completavano la figliolanza), ma con scarso successo.

Fu una serie di fiaschi clamorosi. La signora Marx aveva l'istinto visto giusto. I suoi ragazzi avevano una comicità naturale, lei stessa gli aveva trasfuso nelle vene la sua carica di elettricità, una verve inesauribile. Era una donna piena di spirito, dalla battuta fulminante. Un giorno Groucho bambino sparava fagioli sui passanti, nascosto nel vano della finestra. Un tizio, colpito alla fronte, lo vide e salì la scala infuriato, chiedendo alla signora Marx l'immediata punizione del colpevole. Groucho fu mandato a chiamare. «Hai tu, figlio mio, che fai cadere i fagioli sulla testa del signore?» domandò. «Sì, mamma» rispose il bambino. «Sciagurato, con quel che costano — ribattè la madre — Non potresti tirare le pietruzze nei vasi di fiori?».

Si potrebbero raccontare a centinaia storielle di questo genere, se ne trarrebbe materia non per uno, ma per dieci film comici. Quando lavorava alla televisione, Groucho faceva sganasciare gli spettatori con le sue barzellette o il impietrire con la sua sconcertante fantasia. Un signora che era stato invitato a salire sul palcoscenico per rispondere ad alcune domande, fu così frastornata dall'eloquio di parole del comico che non riuscì ad aprire bocca. Groucho lo esaminò con occhio indagatore, gli tastò il polso, guardò l'orologio. Poi sentenziò: «O quest'uomo è morto, o il mio cronometro si è fermato».

Era accaduto a quello spettatore lo stesso fenomeno che fece di Harpo il «muto» dei fratelli Marx. Harpo non ha mai detto una parola per il cinema. Sembra che il giorno del debutto l'emozione gli abbia troncato la voce in gola: il pubblico credette ad una trovata ed applaudì. Da allora Harpo decise di rimanere «muto» per sempre. Ebbe una crisi di coscienza solo il giorno in cui un produttore gli offrì 55 mila dollari per pronunciare una battuta durante una scena: ma infine rifiutò, non voleva «uscire» dal suo personaggio. Groucho, malignamente, sentenziò che Harpo sia muto: soltanto, dice, non sa pensare nulla che valga la pena di essere detto.

n. d.

Rossellini in Brasile per girare il suo film

RIO DE JANEIRO, mercoledì sera.

Roberto Rossellini ha iniziato il lavoro preliminare per il film che intende girare in Brasile. Ieri il regista italiano si è incontrato con dirigenti dell'Istituto di alimentazione e con Diego de Castro, autore del libro «Geografia della fame» che servirà a Rossellini come base per il suo film.

Rossellini ha detto che il film sarà girato in massima parte nel Brasile settentrionale ma anche in altre zone. Attualmente sta studiando l'itinerario dei suoi futuri spostamenti, ma non ha ancora scelto gli attori.

Storia di Carlo e Guglielmina

XIX. — *Capo d'una banda di briganti a vent'anni, Gianni Buckler, detto Schinderhannes, (Gianni lo Scuoiatore) s'innamora di una bella ragazza, Elisa, e la rapisce. Ma poi, si trasforma di una quindicenne, che riesce a «sfiorare» ai suoi molti pretendenti. Fra costoro, tutti briganti, vi è un certo Pinchen-Klos, che per vendetta denuncia il suo capo. Schinderhannes viene imprigionato, ma, per merito di Elisa, riesce ad evadere. Subito si procura un po' di denaro depredando un viaggiatore; quindi si compera un buon fucile da caccia e mentre sta sparando a conigli e lepri selvatiche, s'imbatte nel suo delatore, Pinchen-Klos. Una fucilata in pieno petto segna la fine del traditore. Ricostituita la sua banda, Schinderhannes viene all'inseguito lungo le strade. Un giorno, sorpreso un gruppo di trenta contadini che si recan ad una fiera, lo affronta, si fa consegnare il denaro, trenta borse, e poi va a trovare la sua bella Gretchen che con le sue «economie» si è comperato una casa di campagna e l'ha bene ammobiliata.*

Qualche minuto dopo, nella stanza ove Schinderhannes sta assaporando una cioccolata preparatagli dalla sua bella, Seibert introduce un giovane dagli occhi azzurri, abbastanza male in arnese, e che tiene in mano un violino. «Capo, dice il nuovo venuto, mi chiamo Carlo Benzel, sono un suonatore di violino e voglio arruolarmi nella vostra banda». «Adesso tu prenderai una tazza di cioccolato con noi — risposa calmo Schinderhannes — e poi ci spiegherai come mai ti è venuta in mente l'idea di fare il brigante». «E' a causa di un dispiacere amoroso, capo!». E Carlo Benzel racconta: «Nato da una famiglia agiata di Mayence, e ricevuta una buona istruzione, io ho avuto la disgrazia di perdere presto i genitori e di essere venuto troppo presto in possesso di un ingente capitale. Senza troppo pensarci, mi diedi a frequentare assiduamente taverne e bische. Ma un giorno incontrai una giovane di sorprendente bellezza, della quale m'innamorai subito come un pazzo e mi misi a farle la corte. La ragazza, che si chiamava Guglielmina Kronen, sembrò gradire le mie attenzioni, con uno slancio che a me parve dettato dall'amore. Ma era una ragazza buona, onesta, ragionevole. «Se volete che io vi ami, bisogna che mutiate la vostra vita. Basta con le orgie! Basta con i giochi!». Ed io promisi di mutare, tanto più che in tasca non mi restava nemmeno un tallero. Dopo qualche giorno, Guglielmina mi autorizzò ad andare a chiedere la mano ai suoi genitori. Sfortunatamente però l'eco dei miei bagordi era

arrivato anche alle orecchie di mamma e papà Kronen. «Non darò mai mia figlia in sposa ad un giocatore, e un crapulone! Mai!» mi si disse brutalmente. E un giorno, per essere sicuri che Guglielmina non mi vedesse più, i suoi genitori la condussero lontano da Mayence.

I briganti del Reno

E fu allora che, per poter vivere, divenni musicista mercenario! Ma soffrivo troppo. Poiché i soveli principi borghesi mi hanno impedito di conoscere la fallità con la donna che amo, io ho maledetto la società, decidendo di combatterla tra le file dei malfattori. Ed ecco perché sono qui». Schinderhannes accetta Carlo Benzel nella sua banda. Per metterlo alla prova, una sera lo con-

duce, insieme ad altri sei briganti, per un agguato su di una strada del circondario di Kirn. Passano le ore, viene la notte. Ad un tratto gli uomini appostati odono il rumore di parecchi zoccoli di cavalli. Appaiono tre ombre. «Se sono dei gendarmi — dice Schinderhannes, rivolgendosi a Carlo Benzel — tanto peggio per te, bisognerà che tu spari su di essi».

Segue: *La vittima e il bottino*

ULTIME NOTIZIE

Per l'esame della situazione internazionale

L'incontro Fanfani-Brosio

Al presidente del Consiglio, che riparte oggi per Camaldoli, continuano a giungere rapporti dai nostri rappresentanti nelle varie Capitali

Roma, mercoledì sera.

Fanfani, rientrato l'altro giorno a Roma per una «breve sosta» riparte stasera per Camaldoli per trascorrere ancora qualche giorno fra i suoi. «Una piccola coda di Ferragosto — ha detto — e poi basta». Si sa che il Presidente del Consiglio in un primo tempo avrebbe voluto limitare le ferie estive al Ferragosto, e far subito riprendere il governo la piena attività; ma poi ha pensato che meglio sarebbe stato lasciare ancora un po' di margine al riposo dei ministri, se questo potrà servire a riprendere con maggior lena l'attività governativa. Fanfani ad ogni buon conto ha delineato non estrema esattezza codesta attività. Sabato 30 agosto il Gabinetto è convocato per discutere i problemi di politica internazionale, soprattutto in vista delle risoluzioni dell'Onu per il Medio Oriente e per il piano Eisenhower, al quale, come ha ieri precisato lo stesso presidente Fanfani, il nostro Paese intende concorrere anche economicamente. Il 2 settembre avrà luogo la terza riunione del Comitato dei ministri per il piano decennale della scuola. Infine il 10 settembre si avrà un altro Consiglio dei ministri che dovrà mettere a fuoco questo piano e gli altri provvedimenti più urgenti che dovranno poi essere presentati al Parlamento prima della ripresa di settembre.

Il Presidente del Consiglio ha fatto tenere ai vari ministri alcuni precisi appunti sulle cose più urgenti da fare e sui provvedimenti da approvare nella seduta consiliare del 10 settembre, per armonizzare così anche il lavoro del Parlamento.

Fanfani, ben inteso, non si illude che le Camere, impegnate come sono fino a tutto ottobre nella discussione dei bilanci, possano mettere a fuoco prima di quell'epoca i provvedimenti del governo per la attuazione del piano di sviluppo. Ma pensa che nel frattempo, mentre le assemblee discutono i bilanci, le commissioni parlamentari possano agevolmente esaminare i provvedimenti predisposti, in modo che essi possano divenire entro il più breve tempo possibile leggi dello Stato.

Per conto suo, l'on. Saragat ha aggiunto che opera che intorno ai provvedimenti sociali si possa formare una grande maggioranza: egli pensa, ovviamente, ai voti di parte socialista che potrebbero affluire su quelle leggi di sviluppo che devono caratterizzare sul piano sociale il governo dell'on. Fanfani. Potrebbe essere codesto un avvio concreto per la riapertura del «dialogo» con i socialisti.

Fanfani ha ricevuto stamane, a Palazzo Chigi, il nostro ambasciatore a Washington, Manlio Brosio. In precedenza egli aveva avuto colloqui con gli ambasciatori del Brasile, della Germania Occidentale e dell'Unione Sovietica. Con il rappresentante brasiliano, il presidente del Consiglio e ministro degli Esteri ha trattato questioni inerenti al prossimo viaggio di Gronchi; con quello tedesco si è occupato del piano arabo annunziato dal presidente Eisenhower; la visita dell'ambasciatore sovietico rientra, invece tra quelle che diplomaticamente vengono definite «di cortesia», in quanto l'ambasciatore parte per un periodo di riposo nell'Urss.

Riguardo al «piano Eisenhower», Fanfani ha confermato che il nostro Paese vi concorrerà economicamente secondo le sue possibilità. E anzi, fu proprio lo stesso Fanfani a chiedere per l'Italia la sua parte di oneri e di responsabilità. E siccome questo è sembrato in qualche parte una decisione del presidente del Consiglio senza consultare preventivamente il Consiglio dei ministri, Fanfani ha precisato che egli ne fu preventivamente autorizzato dai colleghi di governo alla vigilia del suo viaggio in America, quando egli si accingeva a sottoporre al presidente Eisenhower le proteste che poi sono state fatte proprie dal Presidente americano nel suo piano.

Saragat concorda pienamente sulla posizione assunta dal governo circa i problemi di ordine internazionale: e Fanfani ne deve essere tanto soddisfatto che ha fatto pubblicare integralmente dal *Popolo* l'intervista del *leader* socialdemocratico alla *Giustizia*. Anche sugli altri problemi di ordine interno Saragat è d'accordo pure se qua e là ha avanzato riserve di natura più formale che sostanziale. Si è pure augurato (e lo stesso augurio naturalmente si fa Fanfani) che in ottobre il congresso repubblicano decida di aderire pienamente al governo, consentendo così l'inserimento dei repubblicani nella compagine ministeriale, il che rafforzerebbe in maniera determinante la ancor lieve maggioranza di cui il governo dispone a Montecitorio. Il *leader* socialdemocratico ha spezzato una lancia per l'unificazione socialista da effettuare naturalmente sul piano democratico e con i criteri previsti dall'Internazionale Socialista. Proprio due anni fa, di questi tempi, il problema dell'unificazione socialista fu posto nel modo clamoroso che si sa, con l'incontro di Pralognan. Ma come si sa, da quell'incontro e dai successivi che si ebbero fra gli esponenti dei due partiti non si è cavato nessun ragno dal buco. E dal resto non sembra che l'altro interlocutore di Pralognan voglia riprendere il discorso. Nenni è stato di passaggio a Roma proprio ieri, ma ha evitato di fare qualsiasi commento. Di questi problemi si occuperà al congresso socialista e sarebbe pregiudizievole per il *leader* del Psi imbarcarsi in una polemica che potrebbe portar lontano. Rimane il fatto che, mentre Saragat riafferma che l'unificazione si può fare soltanto sulla base democratica, Nenni ha detto e ripetuto che una tale unificazione si fa soltanto col Psi e con i suoi presupposti. Ma il giornale socialista non affronta questi temi impegnativi e preferisce rispondere marginalmente all'invito di Saragat. Nel rispondere, cade franco in una marchiana ingenuità che i socialdemocratici hanno prontamente ritorto contro i loro interlocutori.

Pellecchia

Il primo documento fotografico del razzo a tre stadi con il quale l'aviazione americana ha tentato di mettere in orbita un satellite attorno alla Luna. Il bolide, 77 secondi dopo la partenza, esplodeva. L'esperimento sarà ripetuto in settembre. (Radiofoto a «Stampa Sera»)

Quattro ore di domande e risposte sull'Antico Testamento

Troppo ardui per l'italiana Cerutti i quesiti degli esperti di Israele

I quiz presupponevano una vastissima preparazione filologica e storica - La nostra concorrente eliminata al primo turno - Anche altri partecipanti si sono trovati in difficoltà - Non sono mancate le contestazioni e le critiche alla commissione d'esame - Duemilacinquecento spettatori e il presidente Ben Gurion hanno assistito alla gara svoltasi nell'anfiteatro dell'Università ebraica di Gerusalemme

Nostro servizio particolare

Gerusalemme, mercoledì sera.

Dopo quattro ore di domande e risposte, alla presenza di quasi duemilacinquecento spettatori che affollavano l'anfiteatro dell'Università ebraica, l'israeliano Amos Hagam è stato proclamato «campione del mondo» dell'Antico Testamento avendo terminato la gara con ventotto punti su ventinove e precedendo la francese Simone Dumont e la brasiliana Irene Santos.

La concorrente italiana Laura Cerutti, invitata al concorso dopo aver vinto il massimo premio a «Lascia o raddoppia?», è stata eliminata alla prima eliminatoria nel corso della quale ha risposto ad un solo quesito dei tre che sono stati posti a ciascun concorrente.

Il concorso, tenuto nel quadro del decimo anniversario dello Stato di Israele, è stato seguito dai cittadini della giovane repubblica grazie alla trasmissione di tutte le sue fasi, resa in coda dalla rete radiofonica israeliana.

A giustificazione, almeno parziale, della preparatissima concorrente italiana va detto che i quesiti formulati dagli «esperti» presupponevano nei concorrenti una preparazione non solo mnemonica ma anche filologica e storica per la vasta materia in programma. Basti pensare che tra le domande preparate dalla Commissione di esperti, composta dai più illustri rabbini di Israele, figuravano quesiti come i seguenti: «In quale punto della Bibbia lo sciocco istruito viene paragonato ad un animale ammaestrato?», «Dov'è, nell'Antico Testamento, la prima menzione del Regno di Dio?», «Quali personaggi biblici sono morti per suicidio per mezzo di impiccagione, spada, salto da un edificio?». Al concorrente sudafricano Daniel Duplessis è stato chiesto quali luoghi di Israele, citati nella Bibbia, si chiamano Dan ed egli ha risposto: «Il solo Dan di cui mi ricordi sono io».

La gara era suddivisa in una prima eliminatoria, che è stata superata dai rappresentanti di Israele, Francia, Brasile, Finlandia, Uruguay, Messico, Colombia in una semifinale al termine della quale sono rimasti in gara solo l'israeliano, la francese e la brasiliana ed in una finale che si è conclusa con la brasiliana al terzo posto, la francese al secondo (dopo una spettacolare «rimonta») e l'israeliano al primo. Ad ogni concorrente erano state poste tre domande nella prima eliminatoria e due nella semifinale e nella finale.

La premiazione del primo e della seconda e terza classificata è stata fatta dal Primo ministro di Israele, Ben Gurion, presente nell'anfiteatro dell'Università per tutta la durata del concorso: «Non avrei saputo rispondere a più che quaranta per cento delle domande — ha detto Ben Gurion — ma forse avrei fatto meglio in gioventù».

Amos Hagam, il vincitore, è un impiegato semiparalizzato che si è dedicato allo studio della Bibbia fin dalla più tenera età. Del libro sacro egli conosce anche tutte le traduzioni, che ha studiato grazie alla sua conoscenza del latino, del greco, del tedesco, dell'inglese e dell'italiano. Nel fornire le risposte ai quesiti formulatigli, il «campione del mondo» non si limitava all'argomento richiestogli ma lo ampliava con riferimenti e con citazioni esattissime del libro e del versetto relativo, indicando altresì le eventuali divergenze tra il testo ebraico e le successive traduzioni.

Come ogni buon radio o telequiz che si rispetti non sono mancate nemmeno in questa occasione «internazionale» le critiche agli esperti e le contestazioni. Ad esempio al concorrente nicaraguense Raul Maya, è stato chiesto di dire come è morto Architopel ed egli ha risposto: «E' stato impiccato». «La risposta non è esatta» ha affermato uno dei giudici. Ma quando si è confrontata la traduzione spagnola della Bibbia si è accertato che in essa non si dice che Architopel si diede la morte con le proprie mani.

v. s.

Un agente di P. S. annega nel Ticino

Pavia, mercoledì sera.

Il ventiseienne Rosario Garofano da Palermo, in forza alla Compagnia Mobile della Guardia di Pubblica Sicurezza di stanza a Pavia, è annegato nel Ticino.

Il Garofano, mentre prendeva un bagno, è stato colto da malore. Soccorso da alcuni animosi e tirato a riva è stato trasportato all'ospedale ove, malgrado le cure, è deceduto.

Un giovane si uccide con la moto rubata

Bergamo, mercoledì sera.

Un giovane di Dalmine, Giuseppe Dentella, di 23 anni, ha trovato la morte nella serata di ieri in uno scontro, mentre procedeva a forte andatura a bordo di una moto rubata. Il Dentella mancava da vari giorni dalla propria abitazione, da dove si era allontanato dopo aver avuto un violento litigio con i familiari, lori sera, non si sa per quali ragioni, egli era arrivato sino a Lenna su una motocicletta che era stata rubata sabato scorso in largo Belotti, a Bergamo, a Giuseppe Fidanza, che l'aveva lasciata per pochi attimi incustodita accanto al marciapiede. Il Dentella lui stava procedendo sulla provinciale quando veniva a collisione con una automobile precedente nella opposta direzione: piombato al suolo dopo un pauroso volo il giovane decedeva sul colpo. I carabinieri hanno aperto un'inchiesta per chiarire se il giovane fosse l'autore del furto o se invece abbia avuto in prestito la motocicletta rubata.

Una «600» investita dal treno della Val Gardena

I 4 a bordo gravemente feriti

Bolzano, mercoledì sera.

Il treno della Val Gardena ha investito, nei pressi di Ponte Gardena, una «600» che attraversava il passaggio a livello incustodito. Data la modesta velocità del convoglio, che non supera mai i 18 Km. orari, l'incidente non ha provocato gravi danni. Le quattro persone che si trovavano a bordo della automobile hanno riportato solo lievi ferite. La linea è stata prontamente ripristinata.

CURAVA I MALATI CON L'IMPOSIZIONE DELLE MANI

Morta la "papessa,, di Lione denunciata per truffa dal suoi fedeli

La "suora Gaillard,, aveva 68 anni - Ha lasciato unico erede il figlio adottivo

Dal nostro corrispondente

Parigi, mercoledì sera.

Nel passato di Charpennes, vicino a Lione, si è spenta ieri all'età di 68 anni la famosa «suora Gaillard» fondatrice della vetta religiosa chiamata «Assemblea di Dio», una delle più potenti di Francia, poichè conta almeno diecimila fedeli.

La «suora Gaillard», che si chiamava in realtà Achard, era nel 1948 la principale collaboratrice del pastore pentecostale di Villeurbanne, e la sua fama di medicone era grande in tutta la regione. Ma poichè nella sua attività essa dava la precedenza alla «guarigione» dei fedeli, invece di preoccuparsi soprattutto della loro evangelizzazione, il pastore Boudin si recò a Lione nel 1948 per espellerla dalla setta dei pentecostali e invitare questi a separarsi da lei. Molti obbedirono, altri no, e la signora Achard si stabilì nel villaggio di Charpennes, dove prese la direzione della nuova setta «Assemblea di Dio», affermando di avere ricevuto un messaggio personale dal Cielo.

La chiamavano la «papessa di Charpennes», e la sua fama aumentò di giorno in giorno.

Un ricco industriale le offrì una ricezione a Lione per celebrare i riti, e altri doni arrivarono rapidamente, sicchè fu possibile trasformare il locale in vero e proprio tempio, sul cui frontespizio la Gaillard fece incidere il proprio nome. La gente vi affluiva da molte altre regioni, in pullman speciali e in automobile. Numerosi sono i fedeli nei centri di Pierre Bénite, a Auergues, a Bourg, a Cormoy, Ambérieu, Illiat, Trevoux e Sainte Euphémie.

La «suora Gaillard» celebrava battesimi e matrimoni e, due volte all'anno, anche la comunione. Ogni domenica faceva una predica e procedeva poi alla imposizione delle mani, elemento principale delle sue riunioni, che si svolgevano sempre in un'atmosfera di suggestione collettiva.

In una relazione sull'attività della setta che mons. Richaud di Lione si fece fare a suo tempo, si può leggere: «Senza recare un'assemblea di pazzi, la riunione in cui vengono invocati i miracoli consiste in una implorazione ad alta voce da parte degli astanti, in supplica, in una lunga imposizione delle mani (uno o due minuti su ogni paziente), che mettono gli adepti in un clima di suggestione intensa, talvolta efficace sui soggetti particolarmente accessibili. La soppressione, almeno momentanea, del dolore rappresenta un caso di quella anestesia ottenuta di frequente negli Stati Uniti con mezzi psichici puramente naturali».

La fama della «suora Gaillard» era grande, abbiamo detto. Essa si diceva medicone per virtù dello Spirito Santo, affermava di leggere nelle coscienze e molti ricorrevano alle sue doti di mago, anche i cattolici, a cui prima di imporre le mani essa chiedeva sempre una specie di abiura della fede cristiana, invitandoli a gettare le medaglie, il rosario, o a togliere il crocefisso dalla parete. La religione cristiana, secondo lei, sarebbe soltanto una superstizione.

I suoi fedeli affermano che la cappella ardente della «suora Gaillard» sono numerosissime e che persino dal Belgio, dall'Inghilterra e dalla Svizzera gli annalati arrivavano per chiederle di far cessare le loro sofferenze. Un paio d'anni fa però certi fedeli incominciarono a manifestare un po' di malcontento. La «suora Gaillard», che aveva 68 anni, era sempre accompagnata da un uomo d'una trentina di anni, Raffaele Faticone, che essa diceva di considerare come suo figlio spirituale. Ma quel ragazzone, che viveva molto intimamente con lei, era sempre vestito con grande eleganza; e la «suora Gaillard» gli faceva numerosi regali, tra cui un'automobile, tanto che la gente ebbe dei sospetti.

Nel novembre dell'anno scorso alcune centinaia di fedeli si riunirono in segreto e decisero che da parecchi anni la «papessa», presidentessa e al tempo stesso tesoriera della setta, non aveva presentato il minimo bilancio all'appropriarsi dei soldi. E venne chiesto un rendiconto. Poichè la «suora Gaillard» rifiutò, un gruppo di trecento fedeli presentò una denuncia accusando la «papessa» di avere frodato almeno cinquanta milioni di franchi.

La denuncia è attualmente nelle mani del giudice istruttore di Lione e la morte della interessata estinguerà probabilmente l'azione giudiziaria, a meno che i fedeli non si rivolgano contro il Raffaele Faticone, che la «suora Gaillard» ha nominato suo unico erede. Intanto i fedeli dimenticano la loro denuncia e la frode per piangere la loro papessa, sfilando davanti alla sua salma esposta nel bianco tempio di Lione. I funerali avranno luogo domani. Si ritiene che, con la morte della «suora Gaillard», scomparirà anche la sua setta.

L. Mannucci

Venti centimetri di grandine in Valsesia

Varallo, mercoledì sera.

In tutta Valle Valsesia, nel corso della notte, accompagnati da impetuose raffiche di vento, si sono susseguiti furiosi temporali. Violente grandinate si sono abbattute su Alagna, Rima-Valdobbia, Mollia (in quest'ultima località la grandine ha raggiunto i 20 centimetri di altezza), Scopa in Valgrande e Rimella in val Mastallone. Dappertutto vengono segnalati danni notevoli alla campagna e in particolar modo al raccolto delle mele.

Due racciatori tedeschi periti nelle Alpi tirolesi

Trento, mercoledì sera.

Altri due rocciatori tedeschi sono periti tragicamente durante un'ascensione nel gruppo del Elias sulle Alpi tirolesi. I due alpinisti, Walter Bauer di 31 anni, da Monaco, ed un suo amico di cui non si conoscono ancora le generalità precise, avevano già superato i 150 metri di parete, quando un chiodo lasciato nella roccia al quale avevano agganciato la corda si staccava improvvisamente. Perduto il sostegno i due precipitavano nel vuoto piombando a capofitto nel sottostante canalone roccioso. Le salme sfracellate delle due vittime sono state ritrovate nelle prime ore di stamane da una squadra del soccorso alpino.

Gli esami di riparazione non saranno posticipati

Roma, mercoledì sera.

Da più parti è stata rivolta al Ministero della Pubblica Istruzione la richiesta di posticipare la data degli esami di riparazione, allo scopo di consentire agli alunni rimandati di dedicare più tempo allo studio. Di questa richiesta, però, il Ministero non ha potuto tenere conto, perchè uno spostamento degli esami di riparazione avrebbe provocato, a sua volta, lo spostamento dell'inizio dell'anno scolastico, con il conseguente pericolo di dover di nuovo procrastinare la chiusura delle lezioni.

E' ferma intenzione del Ministero, invece, di assicurare il regolare svolgimento dell'anno scolastico, in vista del quale è in corso di pubblicazione il bollettino ufficiale del trasferimento del personale insegnante. Gli insegnanti che hanno ottenuto il trasferimento dovranno raggiungere — non oltre il 1° ottobre — la sede loro assegnata.

L'on. Nenni a Lurisia per un periodo di riposo

Mondovì, mercoledì sera.

Con un lieve anticipo sul previsto, stamane alle 10,30 è giunto a Lurisia Terme il segretario del p.s.i. on. Pietro Nenni il quale si tratterrà nella stazione climatica monregalese per una quindicina di giorni. L'on. Nenni, che è accompagnato dalla consorte signora Carmen, era giunto in treno nelle prime ore di stamane a Cuneo dove è stato rilevato dal parlamentare socialista genovese on. Faralli che con la sua autovettura lo ha condotto a Lurisia.

Nel castello di Balmoral colloquio forse decisivo

Estremo tentativo di Margaret per strappare il "sì,, alla sorella regina

La principessa compie domani ventotto anni - Ormai non è più un mistero che la sua relazione con Townsend è sempre continuata non solo con lettere e telefonate, ma anche con incontri presso amici compiacenti

Nostro servizio particolare

Balmoral, mercoledì sera.

Margaret d'Inghilterra è giunta ieri sera a Balmoral, la residenza estiva della famiglia reale britannica: dalla stazione al castello una potente vettura ora la trasporterà. La principessa tra decine di contadini che sventolavano fazzoletti e le gridavano con affetto: «*Happy birthday, Maggie*».

Si tratta di gente che ha visto la principessa sgambettare a Balmoral quando aveva tre o quattro anni e che l'ha seguita, si può dire, giorno per giorno sino ad oggi. Anche grida di «*Good luck*» non sono mancate a Margaret ne ha veramente un gran bisogno di fortuna: sia per tornare all'assalto, dopo tre anni, sia per ritentare la conquista di un «sì» da parte della sorella e regina, Elisabetta.

Domani Margaret compie 28 anni, vale a dire un'età in cui una principessa di sangue reale solitamente si fa ritrarre con il suo primogenito già capace di camminare da solo. Molti quotidiani hanno definito Margaret la «principessa sicilia» ed infatti non sono molti e pensare che Margaret, ad eccezione dell'«uomo proibito», Peter Townsend, desideri sposarsi. Ma per avere Townsend è necessario passare attraverso il «sì» di Elisabetta e del Consiglio della Corona, oppure rinunciare al titolo ed ai privilegi di principessa. Dopo quanto è accaduto allo zio Edoardo con Wally Simpson, difficilmente Margaret poteva essere tentata a seguirne l'esempio.

La principessa indomava una morbida giacca di lana bulgara, su una gonna larga sportiva, e portava scarpette col tacco alto: era sorridente sia quando d'è salita in treno a Euston, sia quando è arrivata a Balmoral. Era notte quasi, ma sia Elisabetta che Filippo attendevano la principessa per salutarla. Soltanto per oggi, però, è previsto il primo dei colloqui tra la principessa e la regina. Le vie d'uscita sono poche, una soluzione di compromesso è imprevedibile: Elisabetta potrà scegliere tra il ricordare a Margaret la sua famosa rinuncia del 1955, od il comunicare alla sorella che il voto contro Townsend è stato tolto. Tre anni fa si parlava di infatuazione, si affermava che la principessa era rimasta colpita più dal passato eroico del colonnello che da Peter qual era: ora la parola infatuazione suona a ridicolo e Margaret, con una conoscitaglione veramente scarsa (forse per questo a Balmoral l'adorano), si ripresenta con il medesimo quesito.

Non si fa più mistero a Londra sul fatto che Margaret e Townsend continuano ad essere in relazione, sia epistolare che telefonica, tra di loro; alcune fonti attendibili hanno detto anche che «talvolta» i due si incontrano in casa di amici compiacenti.

In sostanza questo romanzo d'amore è giunto ad un punto in cui protrarre lo stato di cose attuali sarebbe più di danno che lustro per la real casa. Facendo rinunciare Margaret, tre anni fa, si pensava che tutto sarebbe finito. Non è stato così, e perciò la regina dovrà probabilmente cedere e discutere con i dignitari del regno sul futuro della sorella. La soluzione migliore continua a essere ritenuta quella di affidare un governatorato a Margaret e permettarle di sposarsi all'estero con Peter Townsend.

Carte in tavola. Insomma, quest'oggi al castello di Balmoral, e Margaret potrà dire la sua, in quanto ha dimostrato di saper obbedire alla ragion di Stato: ha obbedito senza discutere, ma i suoi consiglieri hanno trovato il modo per far sì che il suo caso non venisse dimenticato: affetto del pubblico ed interesse della stampa hanno sempre tenuto desto il romanzo Margaret - Townsend, sia quando il colonnello era a Bruxelles, sia quando effettuava il suo famoso viaggio attorno al mondo. La questione Townsend è più che mai una spina nel fianco della real casa britannica: dopo aver invano cercato di toglierla con uno strattone violento, si proverà ora con le pinze, con delicatezza estrema. Può darsi che la principessa della regina sia davvero l'ultima soluzione accettabile.

Harold Willard

Perché montavano la guardia davanti alla scalinata d'accesso

Dalla villa dei Torlonia-Lequio raffiche di pomodori sui fotografi

L'infanta Beatrice, arrivata in tutta segretezza, ha cenato ieri sera con la figlia e col genero

Trieste, mercoledì sera.

Dalla modesta casa di campagna che da ieri ospita l'infanta di Spagna, donna Beatrice Torlonia, è partita una selva concentrata di pomodori all'indirizzo di due tenaci fotografi che, malgrado le minacce del signor Clemente Lequio, montavano imperturbabili la guardia davanti alla scalinata d'accesso.

Il tiro è stato facilitato in quanto la facciata della villa, la quale sorge su un terrapieno, sono situate in posizione strategica per operazioni del genere: chi lanciava i proiettili non poteva essere veduto dalla strada. Non si sa se donna Beatrice Torlonia, figlia di un povrano di Spagna, sia al corrente di quella pomidorata; ma è difficile pensare che l'avrebbe approvata.

Tolto questo modesto diversivo, nessun'altra novità è da segnalare dalla villa di Grignano dove alloggiano gli sposi che oggi festeggiano il secondo mese di matrimonio essendo avvenute le romantiche nozze il 30 giugno a Roma.

L'arrivo della principessa Torlonia è avvenuto nel clima della clandestinità che contraddistinguo le faccende di casa Lequio. Donna Beatrice, che sarà capita dagli sposi per tutto il tempo del suo soggiorno triestino, ha cenato ieri sera con loro, nella piccola terrazza del primo piano, sotto un ombrellone a spicchi bianco-rosso-blu. Serviva a tavola una giovane dell'altipiano carsico, che normalmente sbriga le faccende di casa per i Lequio, prestando la propria opera ad ora. Sandra, sbrigatissima, in «short» e camicetta come è stata vista mentre si recava al bagno, appare molto bene, tirata dal sole e giovane ancora più, se fosse possibile dire così, di una dozzina di vent'anni.

Va a pesca di trote e cattura una lepre

Digione, mercoledì sera.

Pescare la trota e catturare una lepre, non è certo cosa di tutti i giorni. Tale avventura è occorsa ieri ad un parigino in vacanza, Jean-Gilbert Wick, allorchè stava sorvegliando la sua lenza nelle acque del Douba, presso Orchamp. Improvvisamente il pescatore dilettante scorgeva alla superficie delle acque tumultuose del fiume uno strano animale che non pareva affatto appartenere alla specie acquatica. Dopo un più attento esame, il Wick si rendeva conto che lo «strano animale» null'altro era se non una lepre, la quale, dando prova di una rara temerarietà, tentava di attraversare il Douba.

Forse la lepre avrebbe raggiunto la riva se la presenza dell'uomo non l'avesse impaurita e indotta a mutar rotta fino a quando, presa in un vortice e sospinta dalla lunga lotta, finiva per lasciarsi trascinare dalla corrente, senza più opporre resistenza.

Era a questo punto che, colto da pietà, Jean-Gilbert Wick, acerrimo nemico dei pesci, ma amico degli animali di terra, si gettava in acqua e, afferrato l'animale per i lunghi orecchi, lo trascinava a terra. Qui, dopo averla ben asciugata, frizionata e riconfortata, il «pescatore di lepri» rendeva la libertà alla bestiola.

Nessuna vittima nell'incendio di Platamona

Fuggiti seminudi a Sassari i bagnanti assediati dalle fiamme

I danni ammontano a centinaia di milioni - Scene di panico

Sassari, mercoledì sera.

I cinquemila bagnanti che affollavano la spiaggia di Platamona, assediata ieri dalle fiamme in seguito all'incendio della pineta che circonda alle spalle la località balneare di Sassari, si sono messi in salvo abbandonando il loro vestiario e sono giunti in città in gran parte seminudi.

Il salvataggio ha avuto fasi drammatiche, poichè molti degli «assediati» si sono lasciati afferrare dal panico mentre il mare di fuoco, sospinto dal vento, avanzava verso la spiaggia, rendendo torrida la temperatura. Quando i vigili del fuoco sono riusciti ad aprire un varco nella foresta in fiamme per evacuare i bagnanti, questi, senza curarsi del loro abbigliamento, si sono precipitati sugli automezzi messi a loro disposizione dalle autorità.

Particolarmente drammatica è stata la lotta contro le fiamme nella zona dello stabilimento balneare «Iride» direttamente a contatto con il bosco. L'opera di spegnimento è stata qui concentrata al massimo fino ad aver completa ragione delle fiamme e scongiurare così un grave pericolo che avrebbe potuto avere conseguenze di incalcolabile portata. Lo stabilimento balneare veniva intanto liberato da parte del personale e, a titolo precauzionale, venivano fatte allontanare dal posteggio le auto — una cinquantina — che con il loro carico di benzina rappresentavano potenzialmente un maggior pericolo.

Lungo la spiaggia, con il grosso braccio ardente formatosi alle spalle, i bagnanti trovavano difficoltà a respirare per il denso fumo, per il grande calore che si suppone raggiungesse i 70 gradi.

Per avere un'idea del calore si pensi che il rogo era alimentato da ben 400 quintali di paglia che un agricoltore di una vicina tenuta aveva accatastato in prossimità dello stabilimento in attesa della pressa per ridurla in balle. Quando tra i bagnanti si è cominciato a temere che il bosco intero andasse in fiamme il panico non ha avuto più confini, e tutti si sono preoccupati di tentare la sorte da) cerchio di fuoco. Vi sono stati momenti veramente drammatici, ma non sono mancate le azioni di coraggio. Un gesto mestra del Comune, avuta la sensazione della gravità della situazione, ha formato in motocicletta il muro di dimme per dare l'allarme ai vigili del fuoco di Sassari. La sua segnalazione è stata veramente tempestiva in quanto più tardi si poteva accertare che oltre un chilometro e mezzo di linee telefoniche era stato distrutto dal fuoco. Giunto l'allarme in città, agenti forestali, vigili del fuoco, vigili urbani, agenti di P.S. si precipitavano sul luogo e potevano così aver ragione delle fiamme.

I danni ammontano a diverse centinaia di milioni di lire, ma fortunatamente non si sono avuti danni alle persone.

Le vicende della "Anonima banchieri,,

Movimentata riunione di creditori a Cesena

Era presente un rappresentante della organizzazione - Tutti hanno reclamato la restituzione delle somme prestate, ma sono stati invitati a pazientare e a presentare domanda scritta - Soltanto un creditore, minacciando rappresaglie, ha ritirato il suo capitale

Cesena, mercoledì sera.

(s. b.) *I creditori più allarmati dell'«Anonima banchieri» si sono riuniti stamane per ascoltare la parola di un fattotum, giunto da fuori, apparentemente per dissipare il panico sparsosi e possibilmente delineare il termine di restituzione della somma. La riunione, stando ad alcune voci, avrebbe dovuto aver luogo in una data non privata, ma il diffondersi della notizia, apparsa stamane su alcuni quotidiani, ha all'ultimo momento costretto gli organizzatori a cercar rifugio altrove.*

Stando sempre al «si dice», la riunione sarebbe stata assai movimentata. I creditori, presi dal panico, hanno insistito energicamente per riavere la somma. Essi sono stati invitati a pazientare e a presentare domanda scritta per ritirare in possesso del denaro. Un tale, che inizialmente con la lettera «K», ha insistito più degli altri, affermando che non era il caso di temere a spingerlo a chiedere indietro il suo capitaletto, ma la necessità di acquistare un appezzamento di terreno su cui edificare la casa: se l'affare non fosse stato concluso subito, esso sarebbe sfumato. La risposta datagli è stata paradossale: dimostri la necessità dell'acquisto ed anticipi almeno un compramesso; solo così avrebbe potuto ritirare in possesso dei suoi soldi.

Tutto ciò aveva suscitato in quanto colui che ormai viene definito il «don-ex-machina della l'organizzatore banchieri» ha dichiarato ad un giornalista bolognese che, accompagnato dall'avv. Giovanni Marchesini, lo ha intervistato in un convento, il conv. Giuffré, infatti, abbronzato dal sole cesenate di Rimini, sembra abbia affermato che non vi sarà rimborso di restituzione, ma che, anzi, somme continuano ad affluire offerte; tali offerte, però — sempre stando a quanto il benefico commendatore avrebbe detto — non verrebbero più accettate, in quanto da ieri egli ha sospeso la sua attività di «bene ed altruismo» e si appresterebbe a restituire ai clienti la intera somma.

Nel mentre a S. Vittore di Cesena il panico si estende: molteplici allarmistichi si diffondono rapidamente e pattano nella costernazione coloro che hanno investito tutti loro risparmi nell'Anonima banchieri». Nella sola Cesena sarebbero state costruite tre abitazioni. Stando sempre alle dichiarazioni del commendatore, gli interessi delle somme prestate non sarebbero andati oltre il 5 per cento: fatto ciò, però, contrasta con le informazioni pubblicate fino ad oggi, che parlano di tassi corrisposti fino al cento per cento.

Ritornando alla riunione di stamane, alle tredici si è appreso che uno dei creditori, minacciando rappresaglie, è riuscito stamane a rientrare in possesso del suo capitaletto, ammontante ad un milione e 500 mila lire, versate all'«Anonima banchieri» nei mesi fa; gli interessi non gli sono stati corrisposti.

Le quotazioni di Milano stamane a Borsa chiusa

Milano, mercoledì sera.

Pochi affari, quotazioni invariate, più che altro nominali; ecco in breve la fisionomia della contrattazioni azionarie fuori Borsa. I prezzi registrati sono i seguenti: Montedison 1656-1666; Assicurazioni Generali 27.000 - 27.675; Viscosa 1570-1573; Catini 2322-2225; Fiat 1285-1280; Sade 1285-1287; Edison 2672-2675; Sme 1295-1300; Terni 264 - 264,50; Rumianca 1795-1730.

Prezzi indicativi: sterlina vecchio conio 5960-6150; sterlina nuovo conio 5800-6000; marengo svizzero 4800-4800; sterlina unitaria 1740-1780; dollaro blu 623-625; franco svizzero 146,50-148,75; franco francese 124-126; oro fino 706-710.

Confiscati i vasti beni dell'ex-pascià di Marrakesh

RABAT, mercoledì sera.

Il governo marocchino ha ordinato la confisca dei vasti beni appartenenti all'ex - pascià di Marrakesh, Thami El Glaoui, ed alla sua famiglia.

GIULIO DE BENEDETTI
DIRETTORE RESPONSABILE

TORINO - A. XII - N. 197
Via Roma - Gall. de *La Stampa*
Telefoni: dal 40-940 al 40-949

STAMPA SERA

MERCOLEDI' GIOVEDI'
20-21 Agosto 1958
L. 30 (sped. in abb. postale)

La ferrovia della Val d'Aosta sommersa da un torrente di fango

La violenta bufera scatenatasi ieri pomeriggio nella zona compresa fra Ghambave e Montjovet ha interrotto le comunicazioni in Val d'Aosta. La ferrovia è stata sommersa da una colata di fango e di macigni rotolati dall'alto. Ecco un aspetto della strada ferrata nella zona di Saint Vincent. (foto Molaio)

Prima a Parigi, poi ad Amburgo

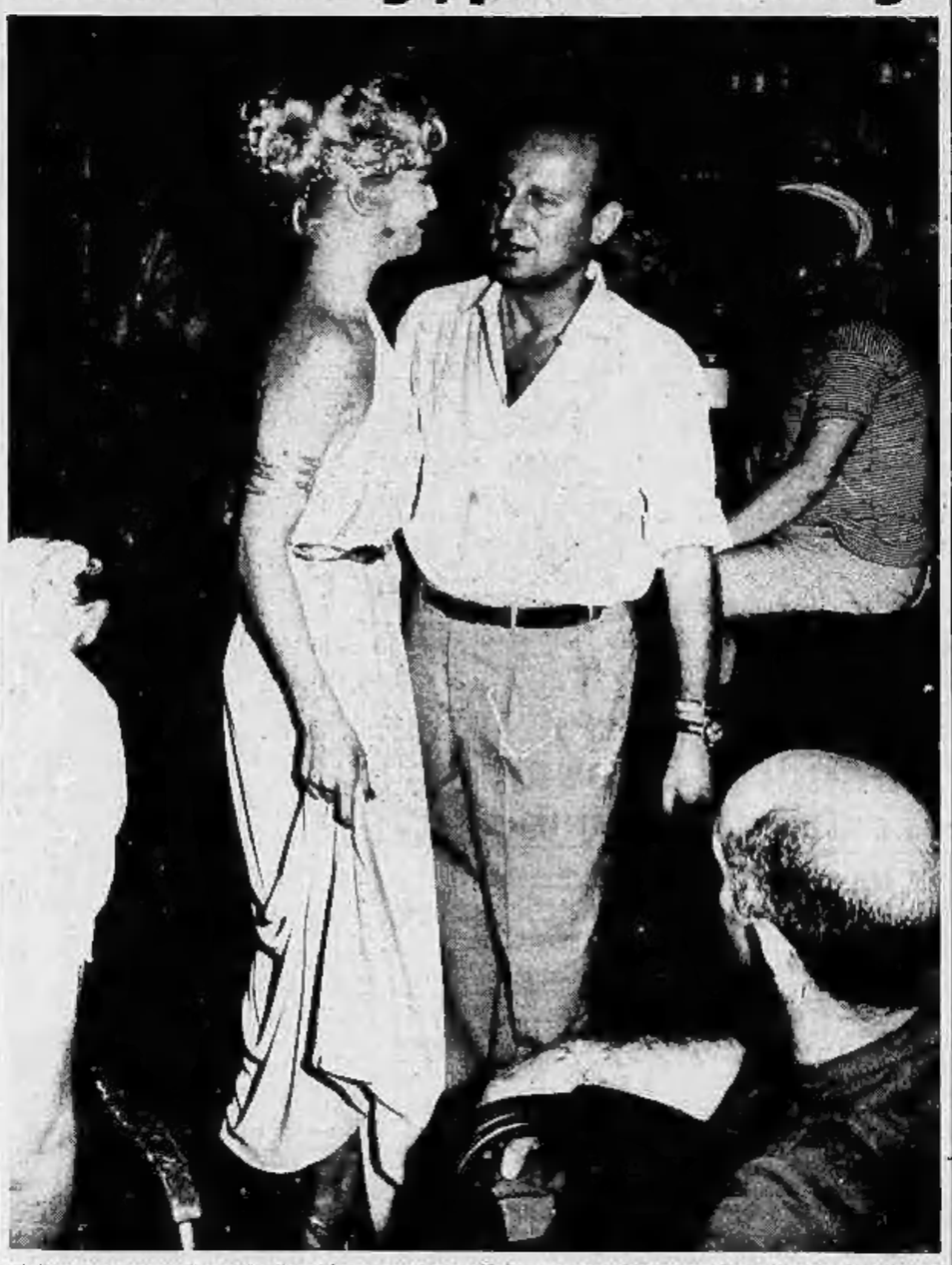

Mylène Demongeot e il regista Yves Ciampi mentre preparano una scena del nuovo film « Il vento che si leva » i cui interni si stanno girando a Parigi. Gli esterni saranno invece realizzati ad Amburgo.

Un idillio principesco

Si parla di un idillio fra Costantino di Grecia e la principessa Désirée di Svezia. L'obiettivo ha colto a Corfù, durante una manifestazione, il giovane principe ereditario mentre appoggia il braccio sulla sedia di Désirée che ha accanto a lei la sorella, principessa Birgitta.

GIULIA D'OPPY

Liberata, ma...

X. — Un complotto ordito dai suoi cognati e cognate ha condotto la virtuosa Giulia d'Oppy, sotto l'accusa di adulterio, alla prigione di Santa Pelagia, riservata alle donne perdute. Suo marito, che ella ama essendo sempre stata contraccambiata, finisce per venire a vederla. Constatata la sua indecisione anche in un'ipotesi franosa, Giulia lo congeda in modo.

Théry d'Oppy esce dalla cella di sua moglie estremamente risentito. E' infatti profondamente turbato. La dignità della prigioniera ha fatto una forte impressione su di lui e non è molto lungi dal credere alla completa innocenza di sua moglie. Ma non può risolversi a contrapporsi apertamente ai suoi fratelli e, soprattutto, alle sue cognate. Si limita, per quel giorno, a parlare alla superiora di Santa Pelagia per chiederle di dare una buona camera, invece che una cella, a Giulia d'Oppy, e di migliorare notevolmente il suo trat-

tamento. E raddoppia la pensione pagata per la prigioniera. Uscito da Santa Pelagia, d'Oppy pensa al modo di stabilire l'innocenza di sua moglie. Incomincia ad andare a chiedere informazioni ai padroni di casa di Giulia. « Mai — gli risposero essi — la stessa persona, ad eccezione di un certo cavaliere di Bréval, è venuta a fare visita due volte alla signora d'Oppy. Al calare della sera Madame d'Oppy rientrava sempre nel suo appartamento ». Uno dei domestici che aveva servito Giulia dichiara a Théry: « Volevano pagarmi per inventare del male sulla signora d'Oppy e testimoniarlo; mi avrebbero anche pagato in anticipo, se avessi voluto! ». Quanto agli amici di Théry d'Oppy, sono d'accordo all'unanimità nel dirgli: « Avete trovato un diamante

e vi divertite a macchiarlo! Ponete almeno termine all'ignobile cattività che permette già di accusarvi di crudeltà e che finirà per gettare su di voi il disonore! ». Théry d'Oppy, a furia di domandarsi come conciliare tutte le contraddizioni che gli mulinavano in testa, finisce per radunare abbastanza energia per compiere presso i ministri dei passi decisi. Ottiene che il decreto reale, di carcerazione per Santa Pelagia sia convertito in un decreto di confino per Eppeville, con divieto di ritornare a Parigi, sotto qualunque pretesto. Una soluzione in mezzi termini che dà soddisfazione a quello

spirito debole e indeciso: Théry non cessava di essere marito, ma diventava carceriere, « disponendo a suo piacere delle dolcezze del matrimonio e dei rigori della cattività ». La mattina del 1° giugno, Théry d'Oppy si reca a Santa Pelagia. Prima di salire nella camera di sua moglie, le fa portare il seguente biglietto: « Mi riceverete ancora con un'aria corrucciata? Vi lamenterete ancora del mio silenzio? Vengo a liberarvi! Mi accoglierete meglio questa volta? ». « Avete già perduto troppo tempo! », fa rispondere Giulia. Théry sali: « Bene, signore — le dice Madame d'Oppy vedendolo. — Ma avreste potuto fare di meglio! Gli accomodamenti di una transizione non erano necessari. E' una giustizia imperfetta quanto tardiva: non ne ringrazio nessuno perchè mi è dovuta. Cerchiamo di abbandonare in fretta questa prigione in cui la mia presenza non accusa che quelli che mi hanno fatto violenza, e quello che ha permesso questa violenza! ». Soggiogato, Théry, con la testa bassa, aiuta con premura Giulia a fare i suoi bagagli...

Segue: *Il trattamento di Eppeville*